

PROYECTO ADECUACIÓN ACCESOS PABELLÓN EL OLIVO

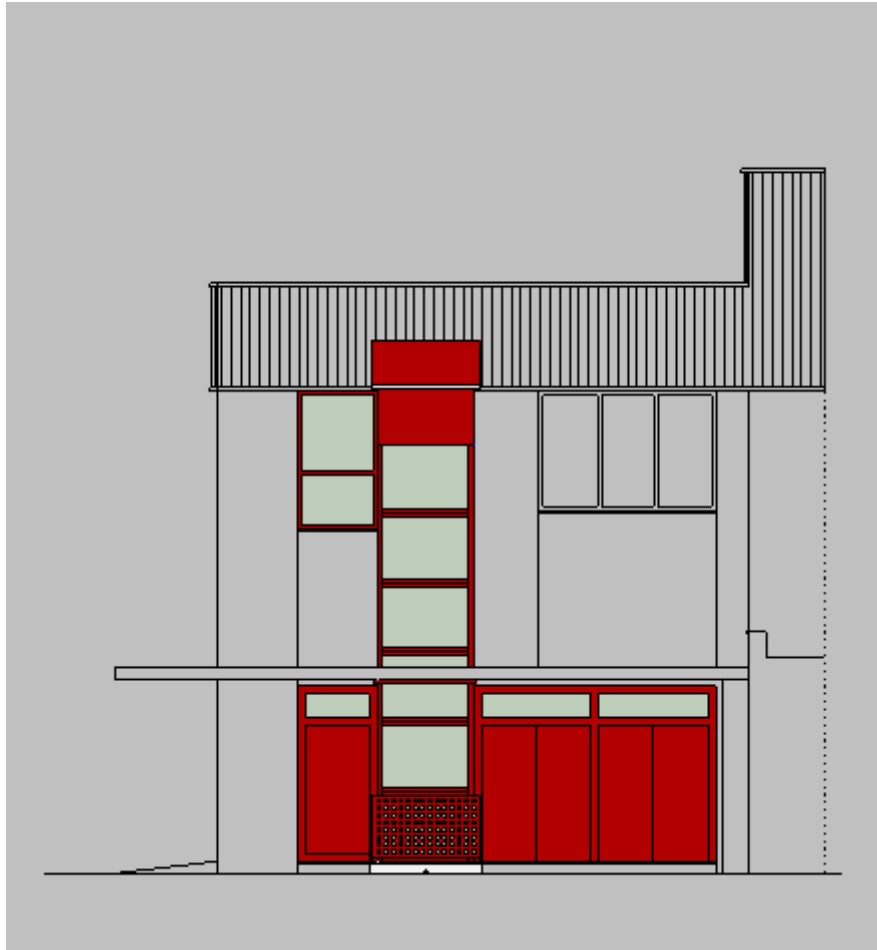

SITUACIÓN: AVDA. ESPAÑA 8, 28821 COSLADA (MADRID)

PROMOTOR: EXCMO. AYUNTAMIENTO DE COSLADA

PROYECTISTA: D. Javier Fernández Herranz, arquitecto col.7870 COAM

MAYO 2024

INDICE

MEMORIA

- Información previa
- Objeto del contrato
- Agentes intervinientes
- Situación
- Marco normativo
- Descripción del proyecto
- Cumplimiento del CTE, DB SUA Accesibilidad
- Cumplimiento del CTE, DB SI Seguridad en caso de incendio
- Instalación eléctrica
- Iluminación
- Conclusión

PLIEGO DE CONDICIONES

MEDICIONES Y PRESUPUESTO

ANEXO

- Plan de control de calidad
- Estudio Básico de Seguridad y Salud
- Estudio de gestión de residuos

PLANOS

MEMORIA

INFORMACIÓN PREVIA

CONTRATO MENOR, Nº EXP. 2024/2/000, "CONTRATACIÓN MENOR, DEPORTES SERVICIO REDACCIÓN DE PROYECTO ADECUACIÓN ACCESOS PABELLÓN EL OLIVO".

OBJETO DEL CONTRATO

Redacción del PROYECTO DE ADECUACIÓN DE ACCESOS Y CONSTRUCCIÓN DE ASEO ADAPTADO PARA PERSONAS CON MOVILIDAD REDUCIDA EN EL POLIDEPORTIVO EL OLIVO.

AGENTES INTERVINIENTES

PROMOTOR: EXCMO. AYUNTAMIENTO DE COSLADA

PROYECTISTA: D. Javier Fernández Herranz, arquitecto col.7870 CDOAM

SITUACIÓN

Ref. catastral: 1750803VK5715S0001IQ

Polideportivo El Olivo, Avda. España 8, 28821 Coslada, Madrid

MARCO NORMATIVO (no exhaustivo)

- RDL 7/2015 Real Decreto Legislativo 7/2015, de 30 de octubre, por el que se aprueba el texto refundido de la Ley de Suelo y Rehabilitación Urbana
- Ley 38/1999, de 5 de noviembre, de Ordenación de la Edificación.
- Ley 2/1999, de 17 de marzo, de Medidas para la calidad de la edificación.
- Normativa Sectorial de aplicación en los trabajos de edificación.
- Código Técnico de la Edificación (RD 314/2006, de 17 de marzo; RD 1371/2007, de 19 de octubre; Orden VIV/1744/2008, de 9 de junio; RD 1675/2008, de 17 de octubre; Orden VIV/984/2009, de 15 de abril; RD 173/2010, de 19 de febrero; y RD 410/2010, de 31 de marzo).
- Código estructural (R.D. 470/2021)
- REBT, Reglamento electrotécnico de baja tensión (R.D.842/2002)
- Gestión de residuos (R.D.105/2008)
- Plan General de Ordenación Urbana de Coslada, 1995

DESCRIPCIÓN DEL PROYECTO

El polideportivo, construido en 1991, es un único edificio aislado, compuesto por un volumen principal que es la nave de las pistas deportivas y graderío y tres cuerpos auxiliares para acceso, vestuarios y otros usos, respectivamente. El proyecto de adecuación se desarrolla en el cuerpo de accesos a las instalaciones del edificio. En este se localizan, en planta baja, la entrada principal; el vestíbulo con la recepción y control; la escalera que comunica la planta baja, la entreplanta y la planta alta y también dos aseos, de uso general y un pequeño almacén. En la entreplanta existen dos aseos para uso general y en la planta alta un pasillo ancho, que da acceso al graderío para el público visitante.

PROGRAMA DE NECESIDADES

Para mejorar las condiciones de accesibilidad del pabellón, facilitando la autonomía en sus recorridos a las personas de movilidad reducida, se necesita:

- La instalación de una plataforma elevadora de recorrido vertical por el lateral derecho exterior, del cuerpo de accesos, de dos paradas, a utilizar por personas de movilidad reducida. Al objeto de llegar desde el nivel de la vía pública, recorriendo un itinerario accesible, al nivel de la planta superior, altura 5,15 m. y acceder a la zona de las gradas para el público visitante.
- La transformación de los dos aseos existentes en planta baja, que tienen su acceso desde el vestíbulo de entrada al pabellón, en dos aseos accesibles, manteniéndose el uso general. En los aseos de la entreplanta se cambiarán las dos puertas de entrada.
- La sustitución, en planta baja, la carpintería exterior de la fachada lateral derecha, manteniéndose el número de salidas de emergencia y en planta alta, se adapta el hueco y el ventanal a las condiciones del embarque y desembarque de la plataforma.

DESCRIPCIÓN GENERAL DE LA OBRA

Los trabajos de adecuación a realizar se dividen en tres grupos:

- a) En la actualidad para acceder al nivel de las gradas del público, planta superior, es necesario subir tres tramos de escalera, para salvarlos se plantea la instalación de una plataforma de recorrido vertical por el exterior de la fachada lateral derecha, con acceso desde el interior del pabellón en las dos plantas. Existe un voladizo, prolongación exterior del forjado del techo de planta baja, en el que se abrirá un hueco para el paso de la torre de la plataforma. El foso de la plataforma tendrá una profundidad de 5 cm. y dispondrá de un desagüe con salida a la acera.
- b) Los dos aseos existentes con acceso desde el vestíbulo son de uso general pero no son accesibles, se necesita transformarlos en accesibles mediante su reforma integral, que incluirá la ampliación de su superficie útil, restándosela a la del vestíbulo. Se modificará el recorrido de los conductos de evacuación de las aguas sucias de los aseos de la entreplanta hasta una nueva bajante. Las aguas sucias de los aseos de la entreplanta y baja se recogen en dos arquetas existentes que evacuan a otra fuera del edificio. El trazado y dimensionado de la instalación de fontanería y saneamiento de los aseos se refleja en el plano nº 5 del proyecto, se cumple con las exigencias básicas del DB-HS4 y DB-HS5.
- c) Al pabellón se accede desde la fachada principal por medio de una rampa y puerta de emergencia con dos hojas abatibles, incluida en un frente de cerrajería acristalado, también existe otro frente de cerrajería acristalado en la fachada lateral con dos puertas de emergencia, éste será necesario desmontarlo para colocar una nueva cerrajería que incluya el acceso a la plataforma elevadora, respetando las dos salidas de emergencia. En planta alta, la plataforma se unirá por medio de una pasarela a un pasillo ancho existente, que sirve de comunicación entre la escalera y el graderío y para esto, se modificará el hueco de fachada y la cerrajería existente, adaptándolos a las nuevas necesidades técnicas.

CUMPLIMIENTO DEL CTE, DB SUA 9, ACCESIBILIDAD

DA DB-SUA / 2 Adecuación efectiva de las condiciones de accesibilidad en edificios existentes

29 Junio 2018 (Versiones anteriores: 22 Diciembre 2017, 30 Junio 2017, 23 Diciembre 2016, 12 Julio 2016, Diciembre 2015 y, con la denominación "Criterios para la utilización de elementos y dispositivos mecánicos", Junio 2011 y Marzo 2014).

REFERENCIAS

Normas jurídicas:

RDL 7/2015 Real Decreto Legislativo 7/2015, de 30 de octubre, por el que se aprueba el texto refundido de la Ley de Suelo y Rehabilitación Urbana

DB SUA Documento Básico SUA. Seguridad de utilización y accesibilidad

DB SI Documento Básico SI. Seguridad en caso de incendio

Normas: Anejo A

UNE-EN 81-40:2009 Reglas de seguridad para la construcción e instalación de ascensores. Ascensores especiales para el transporte de personas y cargas. Parte 40: Salvaescaleras y plataformas elevadoras inclinadas para el uso por personas con movilidad reducida

UNE-EN 81-41:2011 Reglas de seguridad para la construcción e instalación de ascensores. Ascensores especiales para el transporte de personas y cargas. Parte 41: Plataformas elevadoras verticales para el uso por personas con movilidad reducida Normas:

A.2 Plataformas elevadoras verticales El objetivo de estos mecanismos es facilitar el desplazamiento vertical de los usuarios de silla de ruedas y de las personas con movilidad reducida así como de sus acompañantes. Se deben construir, instalar y mantener según lo que se establece en la Directiva 2006/42/CE sobre máquinas, en la norma EN 81-41, así como la reglamentación vigente relacionada. Esta norma establece condiciones para plataformas elevadoras verticales con huecos cerrados, donde el habitáculo no está completamente cerrado. Estas plataformas evitarán en todo caso dejar espacio diáfano bajo las mismas para evitar el riesgo de aplastamiento. Los usuarios necesitan disponer de un espacio horizontal suficiente para el acceso y uso de estos mecanismos, a fin de detenerse, maniobrar, abrir y franquear puertas, etc. por lo que debe existir un itinerario accesible hasta ellos, conforme a las condiciones establecidas en la tabla 2 del apartado 3 de este DA(5). El dispositivo se localizará mediante la correspondiente señalización direccional. En la plataforma deben figurar sus características, la carga máxima admisible, el tipo de silla de ruedas o personas con movilidad reducida que admite, si permite o no acompañante, así como instrucciones de uso y esquema de funcionamiento mediante pictogramas. La elección de estos mecanismos y sus prestaciones asociadas deben tener en cuenta la presencia o no de personal de asistencia durante su periodo de uso. Deben disponer de un dispositivo de llamada para recibir asistencia. En la tabla 1 se indican las dimensiones mínimas de la plataforma y la carga mínima de cálculo, basados en el contenido de la Norma UNE-EN 81-41.

Tabla A.1. Condiciones de las plataformas elevadoras verticales

Puertas	Dimensiones mínimas de plataforma ⁽¹⁾ , libres del barrido de puertas	Carga mínima de cálculo	Tipos de sillas ⁽⁴⁾
Con puertas adyacentes	125 x 125 cm o bien 110 x 140 cm (anchura x profundidad)	250 kg/m ² y al menos 385 kg	Silla manual o eléctrica de tipo A o B y la presencia de un acompañante
Con una puerta o dos enfrentadas:	80 x 125 cm ⁽²⁾ (anchura x profundidad)	250 kg/m ² y al menos 250 kg	Silla manual o eléctrica de tipo A y sin acompañante
	90 x 140 cm ⁽³⁾ (anchura x profundidad)	250 kg/m ² y al menos 315 kg	Silla manual o eléctrica de tipo A o B y la presencia de un acompañante

⁽¹⁾ Cuando no sea posible instalar plataformas de las dimensiones anteriores pueden diseñarse plataformas verticales menores a las aquí establecidas que no serían utilizables por usuarios de silla de ruedas pero sí por otras personas con movilidad reducida. En este caso se debe señalar la prohibición expresa de uso de dicho dispositivo por una persona en silla de ruedas.

⁽²⁾ Estas plataformas son apropiadas para edificios de uso *Residencial Vivienda sin viviendas accesibles para usuarios de silla de ruedas* o de otros usos con superficie útil inferior a 1000 m².

⁽³⁾ Estas plataformas son apropiadas para el resto de edificios no incluidos en la nota (2) de esta tabla.

⁽⁴⁾ Silla de ruedas manual descrita en la Norma EN 12183 o una silla de ruedas propulsada eléctricamente de las clases A o B descritas en la Norma EN 12184.

CARACTERÍSTICAS DE LA PLATAFORMA ELEVADORA

Plataforma elevadora vertical WOLAIR SERIE P (o similar) de tornillo sinfín, con motor eléctrico, velocidad: 0.15 m/s, recorrido 5250 mm, foso 50 mm, pulsación mantenida, con medidas interiores: 1100 x 1400 mm en un hueco de 1540 x 1500 mm. Puertas de rellano panorámicas semiautomáticas abatibles de una hoja de 90 cm y la puerta de planta superior de 1.90 m para salvar la altura libre de 2130 mm, en color: imitando el de la cerrajería exterior del polideportivo. El cerramiento en lado izquierdo, derecho y trasero panorámicos con vidrio transparente, según proyecto. Línea eléctrica monofásica. Preparada para intemperie, con techo con luces LED, descenso automático de emergencia. Datos del equipo: la carga máxima será de 400 kg; número máximo de personas será de 5; la velocidad máxima de 0,15 m/s; Directiva de máquinas 2006/42/CE. Se tramitará el alta y legalización por parte de la delegación de industria.

Incidencia en las condiciones del DB SE

La solución constructiva de la instalación de la plataforma elevadora no supone un aumento de carga incompatible con la resistencia actual de la estructura del edificio, ésta consiste en una estructura prefabricada de perfiles de aluminio y vidrio, garantizada por la empresa fabricante, que se empotra, en su base, mediante tacos químicos en una losa de hormigón armado, construida en el sitio (ver plano nº 5). Para el cálculo de la losa se han considerado las exigencias básicas de los, DB-SE-AE y DB-SE-C, del CTE y se ha empleado el programa TRICALC de Artech, para una resistencia del terreno de 1 kp/cm² y una carga de servicio de 1,5 T/m². También se colocan dos bridas que abrazan la torre y se empotran en los forjados, a base de tubo de acero hueco de 60x40x4 mm y placa metálica con cuatro tacos químicos de sujeción, una en la parte superior y otra a media altura, que impiden desplazamientos laterales de la torre.

Para comunicar la plataforma elevadora con el nivel de acceso al graderío, se construye una pasarela en prolongación del forjado, que consiste en un voladizo de 0,85 m. de vuelo y 1,50 m. de ancho, formado por perfiles de acero laminado, fijaciones al hormigón armado con tacos químicos, entrevigado cerámico, hormigón aligerado con arlita y mallazo de tetracero de reparto

en la cara superior; en el frente y laterales se suelda a los perfiles una chapa continua metálica de remate. En el cálculo se han tenido en cuenta las exigencias básicas de los DB-SE-AE y DB -SE-A y se ha empleado el programa TRICALC de Artek.

Para conseguir el hueco de paso de la torre de la plataforma a través de la marquesina, se cortará la losa de hormigón utilizando maquinaria que disponga de disco de diamante. Una vez colocada la torre se impermeabilizará la cara superior de la losa y se pintarán la cara inferior y los frentes.

Incidencia en las condiciones del DB SI

La plataforma elevadora no incide en la anchura de pasillos, ni se reducen las condiciones de acceso de los bomberos al polideportivo.

DB-SUA, SERVICIOS HIGIÉNICOS ACCESIBLES

Existen dos aseos en planta baja, de uso general, con acceso desde el vestíbulo, que en la actualidad no son accesibles en su interior. Para conseguir la accesibilidad de éstos, se amplía su superficie útil, llevando el cerramiento frontal, en línea, hasta el arranque de la escalera, se colocan dos puertas correderas del ancho correspondiente y los elementos sanitarios son adaptados para movilidad reducida.

El uso del polideportivo es de pública concurrencia y finalizados los trabajos de reforma recogidos en el proyecto, se dispondrá de dos aseos accesibles, diferenciados por sexos y de uso general. El aseo masculino dispondrá de lavabo, inodoro y urinario y el aseo femenino dispondrá de lavabo, inodoro y cambiador de pared para bebés.

Los aseos cumplen con las condiciones establecidas en el apartado "Servicios higiénicos accesibles" del DB SUA: están comunicados con un itinerario accesible; en su interior existe espacio para giro de diámetro de 1,50 m. libre de obstáculos; las puertas, correderas, tienen un ancho libre de 80 cm. y el equipamiento cumple con las siguientes condiciones:

Lavabo, espacio libre inferior mínimo de 70 (altura) x 50 (profundidad) cm., sin pedestal; altura de la cara superior \leq 85 cm..

Inodoro, espacio de transferencia lateral, a ambos lados, de 91 cm. y 75 cm. de fondo, hasta el borde frontal del inodoro, con barras horizontales, abatibles, a una altura de 75 cm., longitud de 70 cm. y separadas 70 cm..

Mecanismos de descarga, con pulsadores de gran superficie.

Grifería automática dotada de un sistema de detección de presencia o manual de tipo monomando con palanca alargada de tipo gerontológico. Alcance horizontal desde asiento máximo de 60 cm.

Espejo, altura del borde inferior del espejo máximo de 0,90 m. Altura de mecanismos y accesorios entre 0,70 y 1,20 m..

Señal indicativa de baño para personas de movilidad reducida.

CUMPLIMIENTO DEL CTE, DB SI SEGURIDAD EN CASO DE INCENDIO

DB SI 3, Evacuación de ocupantes

El aforo que autoriza el Ayuntamiento para el polideportivo es de 1000 personas.

En la actualidad el vestíbulo de entrada forma parte de los recorridos de evacuación del edificio, en éste existen tres puertas de salida de emergencia al exterior, con dos hojas abatibles cada una. Una vez instalada la plataforma se mantiene el mismo número de puertas de salida de emergencia.

El acceso a la plataforma elevadora en planta baja se localizará en el lateral derecho del vestíbulo y para esto se sustituirá la cerrajería actual por otra nueva que incluirá dos puertas de salida de emergencia, con dos hojas abatibles con un ancho de 85 cm. por hoja.

En el punto 4.2 Cálculo, Tabla 4.1 Dimensionado de los elementos de la evacuación, para las puertas de paso se establece la siguiente fórmula: A (anchura elemento) $\geq P$ (número total de personas cuyo paso está previsto por el punto cuya anchura se dimensiona) / 200 $\geq 0,80$ m., la anchura de la hoja no debe ser menor que 0,60 m., ni exceder de 1,23 m..

Para una aforo de 1000 personas el resultado sería una anchura total de salidas de 5,00 m. y sumando el ancho de la puerta de la fachada principal de 1,90 m. y el ancho de las dos puertas laterales de 1,70 m., cada una, se obtiene una longitud total de 5,30 m. > 5,00 m..

DB SI, Propagación interior

Los materiales utilizados en los acabados de los paramentos de los aseos serán: alicatado de piezas de gres en paredes y paneles de cartón-yeso en techos, tendrán una reacción al fuego de C-s2,d0 y el solado de baldosas de gres antideslizante, con una reacción al fuego de EFL.

INSTALACIÓN ELÉCTRICA

La instalación eléctrica de la plataforma elevadora se conectará a la red interior existente del edificio, siendo suficiente una línea monofásica de 230 Voltios – 50 Hertz, que partirá independiente desde el cuadro de dispositivos de protección y mando, según ITC-BT-17, del cuarto de recepción y control, la canalización se realizará de acuerdo con las ITC-BT-19 E ITC-BT-20. Los cables no serán propagadores de incendio y con emisión de humos y opacidad reducida. Los elementos de conducción de cables con características equivalentes a los clasificados “no propagadores de la llama” de acuerdo con las normas UNE-EN 50.085-1 y UNE-EN 50.086-1. Para este tipo de instalación no se necesita un proyecto eléctrico específico.

Para los aseos se mantiene la misma instalación de alimentación existente.

ILUMINACIÓN

Los aseos dispondrán de luminarias LED empotradas en el techo, hasta tres en cada uno para conseguir una iluminancia mínima de 300 lux y se instalará un bloque autónomo de emergencia

sobre cada puerta, para señalar la salida. En la zona de embarque y desembarque de la plataforma elevadora en la planta alta se dispondrá de una luminaria LED empotrada en el techo, conectada a la instalación de iluminación existente. Se sustituirán las luminarias de la marquesina por otras tipo LED.

CONCLUSIÓN

Con la presente memoria, pliego de condiciones, mediciones y presupuesto, el técnico firmante considera suficientemente definido el PROYECTO DE ADECUACIÓN ACCESOS PABELLÓN EL OLIVO.

Madrid, 5 de mayo de 2024

PROMOTOR

ARQUITECTO

A handwritten signature in black ink, consisting of a large, stylized initial 'J' followed by a horizontal line and a vertical line, representing the name of the architect.

Fdo.: EXCMO AYUNTAMIENTO DE COSLADA

Fdo.: D. Javier Fernández Herranz

PLIEGO DE CONDICIONES

INDICE

1 CLAÚSULAS ADMINISTRATIVAS

- 1.1 CONDICIONES GENERALES
- 1.2 CONDICIONES FACULTATIVAS
 - 1.2.1 AGENTES INTERVINIENTES en la OBRA
 - 1.2.1.1 PROMOTOR
 - 1.2.1.2 CONTRATISTA
 - 1.2.1.3 DIRECCIÓN FACULTATIVA
 - 1.2.2 DOCUMENTACIÓN de OBRA
 - 1.2.3 REPLANTEO y ACTA de REPLANTEO
 - 1.2.4 LIBRO de ÓRDENES
- 1.3 CONDICIONES ECONÓMICAS
 - 1.3.1 FIANZAS y SEGUROS
 - 1.3.2 PLAZO de EJECUCIÓN y SANCIÓN por RETRASO
 - 1.3.3 PRECIOS
 - 1.3.4 MEDICIONES y VALORACIONES
 - 1.3.5 CERTIFICACIÓN y ABONO
- 1.4 CONDICIONES LEGALES

2 CONDICIONES TÉCNICAS de los MATERIALES y de la EJECUCIÓN

- 2.1 DEMOLICIONES
- 2.2 ACONDICIONAMIENTO del TERRENO
- 2.3 CIMENTACIÓN
- 2.4 TABIQUERÍAS y DIVISIONES
- 2.5 CARPINTERÍA EXTERIOR
- 2.6 CARPINTERÍA INTERIOR
- 2.7 INSTALACIONES
- 2.8 IMPERMEABILIZACIÓN

1 CLAÚSULAS ADMINISTRATIVAS

1.1 CONDICIONES GENERALES

El objeto del presente pliego es la ordenación de las condiciones facultativas, técnicas, económicas y legales que han de regir durante la ejecución de las obras de construcción del PROYECTO DE ADECUACIÓN DE ACCESOS DEL PABELLÓN DEPORTIVO EL OLIVO, Coslada (Madrid).

La obra ha de ser ejecutada conforme a lo establecido en los documentos que conforman el presente proyecto, siguiendo las condiciones establecidas en el contrato y las órdenes e instrucciones dictadas por la dirección facultativa de la obra, bien oralmente o por escrito.

Cualquier modificación en obra, se pondrá en conocimiento de la Dirección Facultativa, sin cuya autorización no podrá ser realizada.

Se acometerán los trabajos cumpliendo con lo especificado en el apartado de condiciones técnicas de la obra y se emplearán materiales que cumplan con lo especificado en el mismo.

Durante la totalidad de la obra se estará a lo dispuesto en la normativa vigente especialmente a la de obligado cumplimiento.

Es obligación de la contrata, así como del resto de agentes intervinientes en la obra el conocimiento del presente pliego y el cumplimiento de todos sus puntos.

Como documento subsidiario para aquellos aspectos no regulados en el presente pliego se adoptarán las prescripciones recogidas en el Pliego General de Condiciones Técnicas de la Edificación publicado por los Consejos Generales de la Arquitectura y de la Arquitectura Técnica de España.

1.2 CONDICIONES FACULTATIVAS

1.2.1 AGENTES INTERVINIENTES en la OBRA

1.2.1.1 PROMOTOR

Será considerado promotor cualquier persona, física o jurídica, pública o privada, que, individual o colectivamente, decide, impulsa, programa y financia, con recursos propios o ajenos, las obras de edificación objeto de este proyecto.

Cuando el promotor realice directamente con medios humanos y materiales propios la totalidad o determinadas partes de la obra, tendrá también la consideración de contratista a los efectos de la Ley 32/2006.

A los efectos del RD 1627/97 cuando el promotor contrate directamente trabajadores autónomos para la realización de la obra o de determinados trabajos de la misma, tendrá la consideración de contratista excepto en los casos estipulados en dicho Real Decreto.

Tendrá la consideración de productor de residuos de construcción y demolición a los efectos de lo dispuesto en el RD 105/2008.

Son obligaciones del promotor:

Ostentar sobre el solar la titularidad de un derecho que le faculte para construir en él.

Nombrar a los técnicos proyectistas y directores de obra y de la ejecución material.

Velar para que la prevención de riesgos laborales se integre en la planificación de los trabajos de la obra. Debe disponer los medios para facilitar al contratista y a las empresas (subcontratistas) y trabajadores autónomos de él dependientes la gestión preventiva de la obra.

Contratar al técnico redactor del Estudio de Seguridad y Salud y al Coordinador en obra y en proyecto si fuera necesario.

Facilitar la documentación e información previa necesaria para la redacción del proyecto, así como autorizar al director de obra las posteriores modificaciones del mismo.

Gestionar y obtener las preceptivas licencias y autorizaciones administrativas, así como suscribir el acta de recepción de la obra.

Suscribir los seguros o garantías financieras equivalentes exigidos por la Ley de Ordenación de la Edificación.

Facilitar el Libro del Edificio a los usuarios finales. Dicho Libro incluirá la documentación reflejada en la Ley de Ordenación de la Edificación, el Código Técnico de la Edificación, el certificado de eficiencia energética del edificio y los aquellos otros contenidos exigidos por la normativa.

Incluir en proyecto un estudio de gestión de residuos de construcción y demolición. En obras de demolición, rehabilitación, reparación o reforma, hacer un inventario de los residuos peligrosos que se generarán, que deberá incluirse en el estudio de gestión, así como prever su retirada selectiva y asegurar su envío a gestores autorizados de residuos peligrosos.

Disponer de la documentación que acredite que los residuos de construcción y demolición han sido debidamente gestionados según legislación.

En su caso constituir la fianza o garantía financiera equivalente que asegure el cumplimiento de los requisitos establecidos en relación con los residuos de construcción y demolición de la obra.

En promociones de vivienda, en caso de percibir cantidades anticipadas, se habrán de cumplir las condiciones impuestas por la Ley de Ordenación de la Edificación en su disposición adicional primera.

1.2.1.2 CONTRATISTA

Contratista: es la persona física o jurídica, que tiene el compromiso de ejecutar las obras con medios humanos y materiales suficientes, propios o ajenos, dentro del plazo acordado y con sujeción estricta al proyecto técnico que las define, al contrato firmado con el promotor, a las especificaciones realizadas por la Dirección Facultativa y a la legislación aplicable.

Tendrá la consideración de poseedor de residuos de construcción y demolición a los efectos de lo dispuesto en el RD 105/2008.

Son obligaciones del contratista:

La ejecución de las obras alcanzando la calidad exigida en el proyecto cumpliendo con los plazos establecidos en el contrato.

Tener la capacitación profesional para el cumplimiento de su cometido como constructor.

Designar al jefe de obra que asumirá la representación técnica del constructor en la obra, tendrá la capacitación adecuada de

acuerdo con las características y la complejidad de la obra y permanecerá en la obra a lo largo de toda la jornada legal de trabajo hasta la recepción de la obra. El jefe de obra, deberá cumplir las indicaciones de la Dirección Facultativa y firmar en el libro de órdenes, así como cerciorarse de la correcta instalación de los medios auxiliares, comprobar replanteos y realizar otras operaciones técnicas.

Asignar a la obra los medios humanos y materiales que su importancia requiera.

Formalizar las subcontrataciones de determinadas partes o instalaciones de la obra dentro de los límites establecidos en el contrato.

Firmar el acta de replanteo y el acta de recepción de la obra.

Facilitar al director de obra los datos necesarios para la elaboración de la documentación de la obra ejecutada.

Suscribir las garantías previstas en el presente pliego y en la normativa vigente.

Redactar el Plan de Seguridad y Salud.

Designar al recurso preventivo de Seguridad y Salud en la obra entre su personal técnico cualificado con presencia permanente en la obra y velar por el estricto cumplimiento de las medidas de seguridad y salud precisas según normativa vigente y el plan de seguridad y salud.

Vigilar el cumplimiento de la Ley 32/2006 por las empresas subcontratistas y trabajadores autónomos con que contraten; en particular, en lo que se refiere a las obligaciones de acreditación e inscripción en el Registro de Empresas Acreditadas, contar con el porcentaje de trabajadores contratados con carácter indefinido aspectos regulados en el artículo 4 de dicha Ley y al régimen de la subcontratación que se regula en el artículo 5.

Informar a los representantes de los trabajadores de las empresas que intervengan en la ejecución de la obra de las contrataciones y subcontrataciones que se hagan en la misma.

Estará obligado a presentar al promotor un plan que refleje cómo llevará a cabo las obligaciones que le incumban en relación con los residuos de construcción y demolición que se vayan a producir en la obra.

Cuando no proceda a gestionar por sí mismo los residuos de construcción y demolición estará obligado a entregarlos a un gestor de residuos o a participar en un acuerdo voluntario o convenio de colaboración para su gestión.

Estará obligado a mantener los residuos de construcción y demolición en condiciones adecuadas de higiene y seguridad, así como a evitar la mezcla de fracciones ya seleccionadas que impida o dificulte su posterior valorización o eliminación.

PLAZO de EJECUCIÓN y PRÓRROGAS

En caso de que las obras no se pudieran iniciar o terminar en el plazo previsto como consecuencia de una causa mayor o por razones ajenas al Contratista, se le otorgará una prórroga previo informe favorable de la Dirección Facultativa. El Contratista explicará la causa que impide la ejecución de los trabajos en los plazos señalados, razonándolo por escrito.

La prórroga solo podrá solicitarse en un plazo máximo de un mes a partir del día en que se originó la causa de esta, indicando su duración prevista y antes de que la contrata pierda vigencia. En cualquier caso el tiempo prorrogado se ajustará al perdido y el Contratista perderá el derecho de prórroga si no la solicita en el tiempo establecido.

MEDIOS HUMANOS y MATERIALES en OBRA

Cada una de las partidas que compongan la obra se ejecutarán con personal adecuado al tipo de trabajo de que se trate, con capacitación suficientemente probada para la labor a desarrollar. La Dirección Facultativa, tendrá la potestad facultativa para decidir sobre la adecuación del personal al trabajo a realizar.

El Contratista proporcionará un mínimo de dos muestras de los materiales que van a ser empleados en la obra con sus certificados y sellos de garantía en vigor presentados por el fabricante, para que sean examinadas y aprobadas por la Dirección Facultativa, antes de su puesta en obra. Los materiales que no reúnan las condiciones exigidas serán retirados de la obra. Aquellos materiales que requieran de marcado CE irán acompañados de la declaración de prestaciones que será facilitada al director de ejecución material de la obra en el formato (digital o papel) que éste disponga al comienzo de la obra.

Las pruebas y ensayos, análisis y extracción de muestras de obra que se realicen para cerciorarse de que los materiales y unidades de obra se encuentran en buenas condiciones y están sujetas al Pliego, serán efectuadas cuando se estimen necesarias por parte de la Dirección Facultativa y en cualquier caso se podrá exigir las garantías de los proveedores.

El transporte, descarga, acopio y manipulación de los materiales será responsabilidad del Contratista.

INSTALACIONES y MEDIOS AUXILIARES

El proyecto, consecución de permisos, construcción o instalación, conservación, mantenimiento, desmontaje, demolición y retirada de las instalaciones, obras o medios auxiliares de obra necesarias y suficientes para la ejecución de la misma, serán obligación del Contratista y correrán a cargo del mismo. De igual manera, será responsabilidad del contratista, cualquier avería o accidente personal que pudiera ocurrir en la obra por insuficiencia o mal estado de estos medios o instalaciones.

El Contratista instalará una oficina dotada del mobiliario suficiente, donde la Dirección Facultativa podrá consultar la documentación de la obra y en la que se guardará una copia completa del proyecto, visada por el Colegio Oficial en el caso de ser necesario, el libro de órdenes, libro de incidencias según RD 1627/97, libro de visitas de la inspección de trabajo, copia de la licencia de obras y copia del plan de seguridad y salud.

SUBCONTRATAS

Subcontratista es la persona física o jurídica que asume contractualmente ante el contratista u otro subcontratista comitente el compromiso de realizar determinadas partes o unidades de obra.

El Contratista podrá subcontratar capítulos o unidades de obra, bajo su responsabilidad, previo consentimiento del Promotor y la Dirección Facultativa, asumiendo en cualquier caso el contratista las actuaciones de las subcontratas.

Será obligación de los subcontratistas vigilar el cumplimiento de la Ley 32/2006 por las empresas subcontratistas y trabajadores autónomos con que contraten; en particular, en lo que se refiere a las obligaciones de acreditación e inscripción en el Registro de Empresas Acreditadas, contar con el porcentaje de trabajadores contratados con carácter indefinido aspectos regulados en el artículo 4 de dicha Ley y al régimen de la subcontratación que se regula en el artículo 5.

Tendrán la consideración de poseedores de residuos de construcción y demolición a los efectos de lo dispuesto en el RD

105/2008.

RELACIÓN con los AGENTES INTERVINIENTES en la OBRA

El orden de ejecución de la obra será determinada por el Contratista, excepto cuando la dirección facultativa crea conveniente una modificación de los mismos por razones técnicas en cuyo caso serán modificados sin contraprestación alguna.

El contratista estará a lo dispuesto por parte de la dirección de la obra y cumplirá sus indicaciones en todo momento, no cabiendo reclamación alguna, en cualquier caso, el contratista puede manifestar por escrito su disconformidad y la dirección firmará el acuse de recibo de la notificación.

En aquellos casos en que el contratista no se encuentre conforme con decisiones económicas adoptadas por la dirección de la obra, este lo pondrá en conocimiento de la propiedad por escrito, haciendo llegar copia de la misma a la Dirección Facultativa.

DEFECTOS de OBRA y VICIOS OCULTOS

El Contratista será responsable hasta la recepción de la obra de los posibles defectos o desperfectos ocasionados durante la misma.

En caso de que la Dirección Facultativa, durante las obras o una vez finalizadas, observara vicios o defectos en trabajos realizados, materiales empleados o aparatos que no cumplan con las condiciones exigidas, tendrá el derecho de mandar que las partes afectadas sean demolidas y reconstruidas de acuerdo con lo contratado, antes de la recepción de la obra y a costa de la contrata.

De igual manera, los desperfectos ocasionados en fincas colindantes, vía pública o a terceros por el Contratista o subcontrata del mismo, serán reparados a cuenta de éste, dejándolas en el estado que estaban antes del inicio de las obras.

MODIFICACIONES en las UNIDADES de OBRA

Las unidades de obra no podrán ser modificadas respecto a proyecto a menos que la Dirección Facultativa así lo disponga por escrito.

En caso de que el Contratista realizase cualquier modificación beneficiosa (materiales de mayor calidad o tamaño), sin previa autorización de la Dirección Facultativa y del Promotor, sólo tendrá derecho al abono correspondiente a lo que hubiese construido de acuerdo con lo proyectado y contratado.

En caso de producirse modificaciones realizadas de manera unilateral por el Contratista que menoscaben la calidad de lo dispuesto en proyecto, quedará a juicio de la Dirección Facultativa la demolición y reconstrucción o la fijación de nuevos precios para dichas partidas.

Previamente a la ejecución o empleo de los nuevos materiales, convendrán por escrito el importe de las modificaciones y la variación que supone respecto al contratado.

Toda modificación en las unidades de obra será anotada en el libro de órdenes, así como su autorización por la Dirección Facultativa y posterior comprobación.

1.2.1.3 DIRECCIÓN FACULTATIVA

PROYECTISTA

Es el encargado por el promotor para redactar el proyecto de ejecución de la obra con sujeción a la normativa vigente y a lo establecido en contrato.

Será encargado de realizar las copias de proyecto necesarias y, en caso necesario, visarlas en el colegio profesional correspondiente.

Cuando el proyecto se desarrolle o complete mediante proyectos parciales o documentos técnicos, cada proyectista asumirá la titularidad de su proyecto.

El proyectista suscribirá el certificado de eficiencia energética del proyecto a menos que exista un proyecto parcial de instalaciones térmicas, en cuyo caso el certificado lo suscribirá el autor de este proyecto parcial.

DIRECTOR de la OBRA

Forma parte de la Dirección Facultativa, dirige el desarrollo de la obra en aspectos técnicos, estéticos, urbanísticos y medioambientales, de conformidad con el proyecto, la licencia de edificación y demás autorizaciones preceptivas y las condiciones del contrato, con el objeto de asegurar su adecuación al fin propuesto.

Son obligaciones del director de obra:

Verificar el replanteo y la adecuación de la cimentación y de la estructura proyectada a las características geotécnicas del terreno.

Resolver las contingencias que se produzcan en la obra y consignar en el Libro de Órdenes y Asistencias las instrucciones precisas para la correcta interpretación del proyecto.

Elaborar modificaciones del proyecto, que vengan exigidas por la marcha de la obra.

Suscribir el acta de replanteo o de comienzo de obra y el certificado final de obra, así como conformar las certificaciones de las unidades de obra ejecutadas.

Elaborar y suscribir la documentación de la obra ejecutada para entregarla al promotor, con los visados que en su caso fueran preceptivos.

Suscribir el certificado de eficiencia energética del edificio terminado.

DIRECTOR de la EJECUCIÓN de la OBRA

Forma parte de la dirección facultativa, asume la función técnica de dirigir la ejecución material de la obra y de controlar cualitativa y cuantitativamente la construcción y la calidad de lo edificado.

Son obligaciones del director de la ejecución de la obra:

Verificar la recepción en obra de los productos de construcción, ordenando la realización de ensayos y pruebas precisas.
Dirigir la ejecución material de la obra comprobando los replanteos, los materiales, la correcta ejecución y disposición de los elementos constructivos y de las instalaciones, de acuerdo con el proyecto y con las instrucciones del director de obra.
Consignar en el Libro de Órdenes y Asistencias las instrucciones precisas.
Suscribir el acta de replanteo o de comienzo de obra y el certificado final de obra, así como elaborar y suscribir las certificaciones de las unidades de obra ejecutadas.
Colaborar con los restantes agentes en la elaboración de la documentación de la obra ejecutada, aportando los resultados del control realizado.
Suscribir el certificado de eficiencia energética del edificio terminado.

1.2.2 DOCUMENTACIÓN de OBRA

En obra se conservará una copia íntegra y actualizada del proyecto para la ejecución de la obra incorporando el estudio de gestión de residuos de construcción y demolición. Todo ello estará a disposición de todos los agentes intervinientes en la obra.

Tanto las dudas que pueda ofrecer el proyecto al contratista como los documentos con especificaciones incompletas se pondrán en conocimiento de la Dirección Facultativa tan pronto como fueran detectados con el fin de estudiar y solucionar el problema. No se procederá a realizar esa parte de la obra, sin previa autorización de la Dirección Facultativa.

La existencia de contradicciones entre los documentos integrantes de proyecto o entre proyectos complementarios dentro de la obra se salvará atendiendo al criterio que establezca el Director de Obra no existiendo prelación alguna entre los diferentes documentos del proyecto.

La ampliación del proyecto de manera significativa por cualquiera de las razones: nuevos requerimientos del promotor, necesidades de obra o imprevistos, contará con la aprobación del director de obra que confeccionará la documentación y del Promotor que realizará la tramitación administrativa que dichas modificaciones requieran así como la difusión a todos los agentes implicados.

Una vez finalizada la obra, el proyecto, con la incorporación en su caso de las modificaciones debidamente aprobadas, será facilitado al promotor por el director de obra para la formalización de los correspondientes trámites administrativos.

A dicha documentación adjuntará el Promotor el acta de recepción, la relación identificativa de los agentes que han intervenido durante el proceso de edificación, las instrucciones de uso y mantenimiento del edificio y sus instalaciones, de conformidad con la normativa que le sea de aplicación y aquellos datos requeridos según normativa para conformar el Libro del Edificio que será entregado a los usuarios finales del edificio.

Una vez finalizada la obra, la "documentación del seguimiento de la obra" y la "documentación del seguimiento del control de la obra", según contenidos especificados en el Anexo II de la Parte I del Código Técnico de la Edificación, serán depositadas por el Director de la Obra y por el Director de Ejecución Material de la Obra respectivamente, en el Colegio Profesional correspondiente o, en su caso, en la Administración Pública competente, que aseguren su conservación y se comprometan a emitir certificaciones de su contenido a quienes acrediten un interés legítimo. .

1.2.3 REPLANTEO y ACTA de REPLANTEO

El Contratista estará obligado a comunicar por escrito el inicio de las obras a la Dirección Facultativa como mínimo tres días antes de su inicio.

El replanteo será realizado por el Constructor siguiendo las indicaciones de alineación y niveles especificados en los planos y comprobado por la Dirección Facultativa. No se comenzarán las obras si no hay conformidad del replanteo por parte de la Dirección Facultativa.

Todos los medios materiales, personal técnico especializado y mano de obra necesarios para realizar el replanteo, que dispondrán de la cualificación adecuada, serán proporcionadas por el Contratista a su cuenta.

Se utilizarán hitos permanentes para materializar los puntos básicos de replanteo, y dispositivos fijos adecuados para las señales niveladas de referencia principal.

Los puntos movidos o eliminados, serán sustituidos a cuenta del Contratista, responsable de conservación mientras el contrato esté en vigor y será comunicado por escrito a la Dirección Facultativa, quien realizará una comprobación de los puntos repuestos.

El Acta de comprobación de Replanteo que se suscribirá por parte de la Dirección Facultativa y de la Contrata, contendrá, la conformidad o disconformidad del replanteo en comparación con los documentos contractuales del Proyecto, las referencias a las características geométricas de la obra y autorización para la ocupación del terreno necesario y las posibles omisiones, errores o contradicciones observadas en los documentos contractuales del Proyecto, así como todas las especificaciones que se consideren oportunas.

El Contratista asistirá a la Comprobación del Replanteo realizada por la Dirección, facilitando las condiciones y todos los medios auxiliares técnicos y humanos para la realización del mismo y responderá a la ayuda solicitada por la Dirección.

Se entregará una copia del Acta de Comprobación de Replanteo al Contratista, donde se anotarán los datos, cotas y puntos fijados en un anexo del mismo.

1.2.4 LIBRO de ÓRDENES

El Director de Obra dispondrá al comienzo de la obra un libro de Órdenes, Asistencias e Incidencias que se mantendrá permanente en obra a disposición de la Dirección Facultativa.

En el libro se anotarán:

Las contingencias que se produzcan en la obra y las instrucciones de la Dirección Facultativa para la correcta interpretación del proyecto.

Las operaciones administrativas relativas a la ejecución y la regulación del contrato.

Las fechas de aprobación de muestras de materiales y de precios nuevos o contradictorios.

Anotaciones sobre la calidad de los materiales, cálculo de precios, duración de los trabajos, personal empleado...

Las hojas del libro serán foliadas por triplicado quedando la original en poder del Director de Obra, copia para el Director de la Ejecución y la tercera para el contratista.
La Dirección facultativa y el Contratista, deberán firmar al pie de cada orden constatando con dicha firma que se dan por enterados de lo dispuesto en el Libro.

RECEPCIÓN de la OBRA

La recepción de la obra es el acto por el cual, el constructor, una vez concluida ésta, hace entrega de la misma al promotor y es aceptada por éste. Podrá realizarse con o sin reservas y deberá abarcar la totalidad de la obra o fases completas y terminadas de la misma.

La recepción deberá realizarse dentro de los 30 días siguientes a la notificación al promotor del certificado final de obra emitido por la Dirección Facultativa y consignarse en un acta firmada, al menos, por el promotor y el constructor, y en la misma se hará constar: las partes que intervienen, la fecha del certificado final de la obra, el coste final de la ejecución material de la obra, la declaración de recepción de la obra con o sin reservas, especificando, en su caso, éstas de manera objetiva y el plazo en que deberán quedar subsanados los defectos observados y las garantías que en su caso se exijan al constructor para asegurar sus responsabilidades.

Una vez subsanados los defectos, se hará constar en un acta aparte, suscrita por los firmantes de la recepción.

Asimismo, se adjuntará el certificado final de obra suscrito por el director de obra y el director de la ejecución de la obra.

El promotor podrá rechazar la recepción de la obra por considerar que la misma no está terminada o que no se adecua a las condiciones contractuales. El rechazo deberá ser motivado por escrito en el acta, en la que se fijará el nuevo plazo para efectuar la recepción.

La recepción se entenderá tácitamente producida si transcurridos los 30 días el promotor no hubiera puesto de manifiesto reservas o rechazo motivado por escrito.

El cómputo de los plazos de responsabilidad y garantía establecidos se iniciará a partir de la fecha en que se suscriba el acta de recepción, o cuando se entienda ésta tácitamente producida según lo previsto en el apartado anterior.

El Contratista deberá dejar el edificio desocupado y limpio en la fecha fijada por la Dirección Facultativa, una vez que se hayan terminado las obras.

El Propietario podrá ocupar parcialmente la obra, en caso de que se produzca un retraso excesivo de la Recepción imputable al Contratista, sin que por ello le exima de su obligación de finalizar los trabajos pendientes, ni significar la aceptación de la Recepción.

1.3 CONDICIONES ECONÓMICAS

El Contratista debe percibir el importe de todos los trabajos ejecutados, cuando hayan sido realizados de acuerdo con el Proyecto, al contrato firmado con el promotor, a las especificaciones realizadas por la Dirección y a las Condiciones generales y particulares del pliego de condiciones.

1.3.1 FIANZAS y SEGUROS

A la firma del contrato, el Contratista presentará las fianzas y seguros obligados a presentar por Ley, así mismo, en el contrato suscrito entre Contratista y Promotor se podrá exigir todas las garantías que se consideren necesarias para asegurar la buena ejecución y finalización de la obra en los términos establecidos en el contrato y en el proyecto de ejecución.

El Contratista está obligado a asegurar la obra contratada mientras dure el plazo de ejecución, hasta su recepción.

1.3.2 PLAZO de EJECUCIÓN y SANCIÓN por RETRASO

Si la obra no está terminada para la fecha prevista, el Propietario podrá disminuir las cuantías establecidas en el contrato, de las liquidaciones, fianzas o similares.

La indemnización por retraso en la terminación de las obras, se establecerá por cada día natural de retraso desde el día fijado para su terminación en el calendario de obra o en el contrato. El importe resultante será descontado con cargo a las certificaciones o a la fianza.

El Contratista no podrá suspender los trabajos o realizarlos a ritmo inferior que lo establecido en el Proyecto, alegando un retraso de los pagos.

1.3.3 PRECIOS

PRECIOS CONTRADICTORIOS

Los precios contradictorios se originan como consecuencia de la introducción de unidades o cambios de calidad no previstas en el Proyecto por iniciativa del Promotor o la Dirección Facultativa. El Contratista está obligado a presentar propuesta económica para la realización de dichas modificaciones y a ejecutarlo en caso de haber acuerdo.

El Contratista establecerá los descompuestos, que deberán ser presentados y aprobados por la Dirección Facultativa y el Promotor antes de comenzar a ejecutar las unidades de obra correspondientes.

Se levantarán actas firmadas de los precios contradictorios por triplicado firmadas por la Dirección Facultativa, el Contratista y el Propietario.

En caso de ejecutar partidas fuera de presupuesto sin la aprobación previa especificada en los párrafos anteriores, será la Dirección Facultativa la que determine el precio justo a abonar al contratista.

PROYECTOS ADJUDICADOS por SUBASTA o CONCURSO

Los precios del presupuesto del proyecto serán la base para la valoración de las obras que hayan sido adjudicadas por subasta o concurso. A la valoración resultante, se le añadirá el porcentaje necesario para la obtención del precio de contrata, y posteriormente, se restará el precio correspondiente a la baja de subasta o remate.

REVISIÓN de PRECIOS

No se admitirán revisiones de los precios contratados, excepto obras extremadamente largas o que se ejecuten en épocas de inestabilidad con grandes variaciones de los precios en el mercado, tanto al alza como a la baja y en cualquier caso, dichas modificaciones han de ser consensuadas y aprobadas por Contratista, Dirección Facultativa y Promotor.

En caso de aumento de precios, el Contratista solicitará la revisión de precios a la Dirección Facultativa y al Promotor, quienes caso de aceptar la subida convendrán un nuevo precio unitario, antes de iniciar o continuar la ejecución de las obras. Se justificará la causa del aumento, y se especificará la fecha de la subida para tenerla en cuenta en el acopio de materiales en obra.

En caso de bajada de precios, se convendrá el nuevo precio unitario de acuerdo entre las partes y se especificará la fecha en que empiecen a regir.

1.3.4 MEDICIONES y VALORACIONES

El Contratista de acuerdo con la Dirección Facultativa deberá medir las unidades de obra ejecutas y aplicar los precios establecidos en el contrato entre las partes, levantando actas correspondientes a las mediciones parciales y finales de la obra, realizadas y firmadas por la Dirección Facultativa y el Contratista.

Todos los trabajos y unidades de obra que vayan a quedar ocultos en el edificio una vez que se haya terminado, el Contratista pondrá en conocimiento de la Dirección Facultativa con antelación suficiente para poder medir y tomar datos necesarios, de otro modo, se aplicarán los criterios de medición que establezca la Dirección Facultativa.

Las valoraciones de las unidades de obra, incluidos materiales accesorios y trabajos necesarios, se calculan multiplicando el número de unidades de obra por el precio unitario (incluidos gastos de transporte, indemnizaciones o pagos, impuestos fiscales y toda tipo de cargas sociales).

El Contratista entregará una relación valorada de las obras ejecutadas en los plazos previstos, a origen, a la Dirección Facultativa, en cada una de las fechas establecidas en el contrato realizado entre Promotor y Contratista.

La medición y valoración realizadas por el Contratista deberán ser aprobadas por la Dirección Facultativa, o por el contrario ésta deberá efectuar las observaciones convenientes de acuerdo con las mediciones y anotaciones tomadas en obra. Una vez que se hayan corregido dichas observaciones, la Dirección Facultativa dará su certificación firmada al Contratista y al Promotor.

El Contratista podrá oponerse a la resolución adoptada por la Dirección Facultativa ante el Promotor, previa comunicación a la Dirección Facultativa. La certificación será inapelable en caso de que transcurridos 10 días, u otro plazo pactado entre las partes, desde su envío, la Dirección Facultativa no recibe ninguna notificación, que significará la conformidad del Contratista con la resolución.

1.3.5 CERTIFICACIÓN y ABONO

Las obras se abonarán a los precios de ejecución material establecidos en el presupuesto contratado para cada unidad de obra, tanto en las certificaciones como en la liquidación final.

Las partidas alzadas una vez ejecutadas, se medirán en unidades de obra y se abonarán a la contrata. Si los precios de una o más unidades de obra no están establecidos en los precios, se considerarán como si fuesen contradictorios.

Las obras no terminadas o incompletas no se abonarán o se abonaran en la parte en que se encuentren ejecutadas, según el criterio establecido por la Dirección Facultativa.

Las unidades de obra sin acabar, fuera del orden lógico de la obra o que puedan sufrir deterioros, no serán calificadas como certificables hasta que la Dirección Facultativa no lo considere oportuno.

Las certificaciones se remitirán al Propietario, con carácter de documento y entregas a buena cuenta, sin que supongan aprobación o recepción en obra, sujetos a rectificaciones y variaciones derivadas de la liquidación final.

El Promotor deberá realizar los pagos al Contratista o persona autorizada por el mismo, en los plazos previstos y su importe será el correspondiente a las especificaciones de los trabajos expedidos por la Dirección Facultativa.

Se podrán aplicar fórmulas de depreciación en aquellas unidades de obra, que tras realizar los ensayos de control de calidad correspondientes, su valor se encuentre por encima del límite de rechazo, muy próximo al límite mínimo exigido aunque no llegue a alcanzarlo, pero que obtenga la calificación de aceptable. Las medidas adoptadas no implicarán la pérdida de funcionalidad, seguridad o que no puedan ser subsanadas posteriormente, en las unidades de obra afectadas, según el criterio de la Dirección Facultativa.

1.4 CONDICIONES LEGALES

Tanto la Contrata como a Propiedad, asumen someterse al arbitrio de los tribunales con jurisdicción en el lugar de la obra.

Es obligación de la contrata, así como del resto de agentes intervinientes en la obra el conocimiento del presente pliego y el cumplimiento de todos sus puntos.

El contratista será el responsable a todos los efectos de las labores de policía de la obra y del solar hasta la recepción de la misma, solicitará los preceptivos permisos y licencias necesarias y vallará el solar cumpliendo con las ordenanzas o consideraciones municipales. Todas las labores citadas serán a su cargo exclusivamente.

Podrán ser causas suficientes para la rescisión de contrato las que a continuación se detallan:

Muerte o incapacidad del Contratista.

La quiebra del Contratista.

Modificaciones sustanciales del Proyecto que conlleven la variación en un 50 % del presupuesto contratado.

No iniciar la obra en el mes siguiente a la fecha convenida.

Suspender o abandonar la ejecución de la obra de forma injustificada por un plazo superior a dos meses.

No concluir la obra en los plazos establecidos o aprobados.

Incumplimiento de las condiciones de contrato, proyecto en ejecución o determinaciones establecidas por parte de la Dirección Facultativa.

Incumplimiento de la normativa vigente de Seguridad y Salud en el trabajo.

NORMATIVA de APLICACIÓN

Durante la totalidad de la obra se estará a lo dispuesto en la normativa vigente, especialmente la de obligado cumplimiento entre las que cabe destacar:

NORMAS GENERAL del SECTOR

Decreto 462/1971. Normas sobre redacción de proyectos y dirección de obras de edificación

Ley 38/1999. Ley de Ordenación de la Edificación. LOE.

Real Decreto 314/2006 de 17 de Marzo por el que se aprueba el Código Técnico de la Edificación.

Real Decreto 1371/2007 de 19 de Octubre por el que se aprueba el Documento Básico de Protección contra el Ruido DB-HR del Código Técnico de la Edificación.

Real Decreto 105/2008 por el que se regula la producción y gestión de los residuos de construcción y demolición.

ESTRUCTURALES

Real Decreto 997/2002. Norma de construcción sismorresistente NCSR-02.

Real Decreto 470/2021. Código Estructural.

MATERIALES

Orden 1974 de 28 de julio Pliego de prescripciones técnicas generales para tuberías de abastecimiento de agua.

Orden 1986 de 15 de septiembre Pliego de Prescripciones Técnicas Generales para Tuberías de Saneamiento de Poblaciones.

Reglamento 305/2011 del Parlamento Europeo y del Consejo por el que se establecen condiciones armonizadas para la comercialización de productos de construcción y se deroga la Directiva 89/106/CEE.

Real Decreto 842/2013 clasificación de los productos de construcción y de los elementos constructivos en función de sus propiedades de reacción y de resistencia frente al fuego.

Reglamento Delegado (UE) 2016/364, relativo a la clasificación de las propiedades de reacción al fuego de los productos de construcción de conformidad con el Reglamento (UE) nº 305/2011.

Real Decreto 256/2016, de 10 de junio, por el que se aprueba la Instrucción para la recepción de cementos (RC-16).

INSTALACIONES

Real Decreto 1427/1997 de 15 de Septiembre Instalaciones petrolíferas para uso propio.

Real Decreto 2291/1985 de 8 de Noviembre Reglamento de aparatos de elevación y manutención de los mismos.

Real Decreto 836/2003 de 27 de junio Reglamento de Aparatos de Elevación y Manutención referente a grúas torre para obra u otras aplicaciones.

Real Decreto 203/2016, de 20 de mayo, por el que se establecen los requisitos esenciales de seguridad para la comercialización de ascensores y componentes de seguridad para ascensores.

Real Decreto 88/2013 que aprueba la Instrucción Técnica Complementaria AEM1 Ascensores.

Real Decreto 2267/2004, de 3 de diciembre, por el que se aprueba el Reglamento de seguridad contra incendios en los establecimientos industriales.

Real Decreto 842/2002 de 2 de agosto REBT. Reglamento Electrotécnico para Baja Tensión e instrucciones complementarias.

Real Decreto 1699/2011, que regula la conexión a red de instalaciones de producción de energía eléctrica de pequeña potencia.

Real Decreto-Ley 1/1998 de 27 de Febrero Infraestructuras comunes en los edificios para el acceso a los servicios de telecomunicaciones.

Real Decreto 346/2011 de 11 de marzo Reglamento regulador de las infraestructuras comunes de telecomunicaciones para el acceso a los servicios de telecomunicación en el interior de las edificaciones.

Real Decreto 919/2006, de 28 de julio Reglamento técnico de distribución y utilización de combustibles gaseosos y sus instrucciones técnicas complementarias.

Real Decreto 1027/2007 de 20 de julio por el que se aprueba el Reglamento de Instalaciones Térmicas en los Edificios. RITE 2007.

Real Decreto 1890/2008, de 14 de noviembre, Reglamento de eficiencia energética en instalaciones de alumbrado exterior y sus Instrucciones técnicas complementarias.

Real Decreto 513/2017, por el que se aprueba el Reglamento de instalaciones de protección contra incendios.

Real Decreto 809/2021, por el que se aprueba el Reglamento de equipos a presión y sus instrucciones técnicas complementarias.

Real Decreto 487/2022, de 21 de junio, por el que se establecen los requisitos sanitarios para la prevención y el control de la legionelosis.

SEGURIDAD y SALUD

Ley 31/1995 Prevención de riesgos laborales

Real Decreto 1627/1997 Disposiciones mínimas de seguridad y salud en obras de construcción

Real Decreto 39/1997 Reglamento de los Servicios de Prevención de Riesgos Laborales.

Real Decreto 485/1997 Disposiciones mínimas en materia de señalización de seguridad y salud en el trabajo.

Real Decreto 486/1997 Establece las disposiciones mínimas de seguridad y salud en los lugares de trabajo.

Real Decreto 487/1997 Disposiciones mínimas de seguridad y salud relativas a la manipulación manual de cargas que entrañe riesgos, en particular dorsolumbares, para los trabajadores.

Real Decreto 488/1997 Disposiciones mínimas de seguridad y salud relativas al trabajo con equipos que incluyen pantallas de visualización.

Real Decreto 665/1997 Protección de los trabajadores contra los riesgos relacionados con la exposición a agentes cancerígenos durante el trabajo.

Real Decreto 664/1997 Protección de los trabajadores contra los riesgos relacionados con la exposición a agentes biológicos durante el trabajo.

Real Decreto 773/1997 Disposiciones mínimas de seguridad y salud relativas a la utilización por los trabajadores de los EPI.

Real Decreto 1215/1997 Disposiciones mínimas de seguridad y salud para la utilización de los trabajadores de los equipos de trabajo.

Real Decreto 614/2001 Disposiciones mínimas para la protección de la salud y seguridad de los trabajadores frente al riesgo eléctrico.

Real Decreto 374/2001 Protección de la Salud y Seguridad de los Trabajadores contra los Riesgos relacionados con los Agentes Químicos durante el Trabajo.

Ley 54/2003 Reforma del marco normativo de la prevención de riesgos laborales.
Real Decreto 171/2004 Desarrolla L.P.R.L. en materia de coordinación de actividades empresariales.
Real Decreto 2177/2004 Modifica R.D. 1215/1997 que establece disposiciones mínimas de seguridad y salud para el uso de equipos en trabajos temporales de altura.
Real Decreto 1311/2005, protección de la salud y la seguridad de los trabajadores frente a los riesgos derivados o que puedan derivarse de la exposición a vibraciones mecánicas.
Real Decreto 286/2006, sobre la protección de la salud y la seguridad de los trabajadores contra los riesgos relacionados con la exposición al ruido.
Real Decreto 396/2006, por el que se establecen las disposiciones mínimas de seguridad y salud aplicables a los trabajos con riesgo de exposición al amianto.
Real Decreto 604/2006, que modifica el Real Decreto 39/1997 y el Real Decreto 1627/1997 antes mencionados.
Ley 32/2006, reguladora de la subcontratación en el sector de la construcción y Real Decreto 1109/2007 que la desarrolla.
Real Decreto 1644/2008, de 10 de octubre, por el que se establecen las normas para la comercialización y puesta en servicio de las máquinas.
Resolución de 6 de septiembre de 2023, de la Dirección General de Trabajo, por la que se registra y publica el VII Convenio colectivo general del sector de la construcción.

ADMINISTRATIVAS

Ley 9/2017, de 8 de noviembre, de Contratos del Sector Público, por la que se transponen al ordenamiento jurídico español las Directivas del Parlamento Europeo y del Consejo 2014/23/UE y 2014/24/UE, de 26 de febrero de 2014.
En todas las normas citadas anteriormente que con posterioridad a su publicación y entrada en vigor hayan sufrido modificaciones, corrección de errores o actualizaciones se quedará a lo dispuesto en la última versión actualizada de la misma.

PRELACIÓN de DOCUMENTOS

A menos que el contrato de obra establezca otra cosa, el orden de prelación entre los distintos documentos del proyecto para casos de contradicciones, dudas o discrepancias entre ellos, será el siguiente:

- 1º Presupuesto y, dentro de este, en primer lugar las definiciones y descripciones de texto de las partidas, en segundo lugar los descompuestos de las partidas y finalmente el detalle de mediciones.
- 2º Planos.
- 3º Memoria.
- 4º Pliego de Condiciones.

2 CONDICIONES TÉCNICAS de los MATERIALES y de la EJECUCIÓN

Se describen en este apartado las CONDICIONES TÉCNICAS PARTICULARES incluyendo los siguientes aspectos:

PRESCRIPCIONES SOBRE LOS MATERIALES

Características técnicas mínimas que deben reunir los productos, equipos y sistemas que se incorporen a la obra, así como sus condiciones de suministro, recepción y conservación, almacenamiento y manipulación, las garantías de calidad y el control de recepción que deba realizarse incluyendo el muestreo del producto, los ensayos a realizar, los criterios de aceptación y rechazo, y las acciones a adoptar y los criterios de uso, conservación y mantenimiento.

PRESCRIPCIONES EN CUANTO A LA EJECUCIÓN POR UNIDADES DE OBRA

Características técnicas de cada unidad de obra indicando su proceso de ejecución, normas de aplicación, condiciones previas que han de cumplirse antes de su realización, tolerancias admisibles, condiciones de terminación, conservación y mantenimiento, control de ejecución, ensayos y pruebas, garantías de calidad, criterios de aceptación y rechazo, criterios de medición y valoración de unidades, etc.

Las medidas para asegurar la compatibilidad entre los diferentes productos, elementos y sistemas constructivos.

2.1 DEMOLICIONES

El orden y la forma de ejecución y los medios a emplear, se ajustarán a las prescripciones establecidas en la Documentación Técnica.

Antes de la demolición se realizará la protección perimetral del entorno del edificio mediante la instalación de vallas, verjas o muros, de dos metros de altura como mínimo y distanciados un mínimo de 1,5 m de la fachada. Se colocarán luces rojas a distancias máximas de 10 m y en esquinas. Se desconectarán las instalaciones del edificio y se protegerán las alcantarillas y los elementos de servicio público que pudieran verse afectados. No habrá materiales tóxicos o peligrosos acumulados en el edificio. Se vaciarán los depósitos y tuberías de fluidos combustibles o peligrosos.

En caso de presencia de amianto, las labores de demolición las realizarán empresas inscritas en el Registro de empresas con riesgo por amianto. Previamente a sus trabajos elaborarán un plan de trabajo que presentará para su aprobación ante la autoridad laboral. El cumplimiento de este plan deberá supervisarse en obra por una persona con la cualificación necesaria.

Se garantizará que ningún trabajador está expuesto a una concentración de amianto en el aire superior al valor límite expresado en el RD 396/2006 para lo que se realizará medición por laboratorios especializados reconocidos por la autoridad.

Los materiales que contengan amianto deberán ser almacenados y transportados en embalajes apropiados y con etiquetas reglamentarias que indiquen que contienen amianto siendo transportados fuera del centro de trabajo lo antes posible.

Los trabajadores con riesgo de exposición al amianto no realizarán horas extraordinarias ni trabajarán por sistema de incentivos. Dispondrán de ropa de protección apropiada facilitada y descontaminada por el empresario que será necesariamente sustituida por la ropa de calle antes de abandonar el centro de trabajo y la utilización de EPIs de las vías respiratorias se limitará a un máximo de 4 horas diarias.

Se delimitará claramente la zona con riesgo de exposición al amianto siendo inaccesibles para personal no autorizado

evitando la dispersión de polvo fuera de los locales o lugares de acción y limpiando adecuadamente el área afectada al fin de los trabajos.

Durante el proceso de demolición, el contratista está obligado a realizar la gestión de residuos establecido en el plan de residuos que previamente ha de haber sido aprobado por la dirección facultativa y en todo caso de acuerdo que lo especificado en el RD 105/2008.

MANUAL

Descripción

Derribo de edificaciones existentes elemento a elemento, de forma parcial o completa, desde la cubierta a la cimentación, con medios manuales.

Puesta en obra

No se permite el uso de llama en la demolición y el uso de martillo neumático, de compresores o similares deberá aprobarlo previamente la Dirección Facultativa.

La demolición se hará al mismo nivel, en orden inverso a la construcción, se descenderá planta a planta de forma simétrica, eliminando la carga que gravita en los elementos antes de demolerlos, contrarrestando o anulando las componentes horizontales de arcos y bóvedas, apuntalando elementos en voladizo, demoliendo estructuras hiperestáticas en el orden que implique menores flechas, giros y desplazamientos, y manteniendo o introduciendo los arriostramientos necesarios.

Los elementos que pudieran producir cortes o lesiones se desmontarán sin trocear. Se eliminarán o doblarán puntas y clavos de forma que no queden salientes. Si las piezas de troceo no son manejables por una persona, se suspenderán o apuntalarán de forma que no se produzcan caídas bruscas ni vibraciones. En los abatimientos se permitirán giros pero no desplazamiento de los puntos de apoyo. Sólo se podrán volcar elementos cuando se disponga de un lugar de caída consistente y de lado no menor a la altura del elemento más la mitad de la altura desde donde se lanza que en ningún caso será mayor de 2 plantas. Se regarán los elementos a demoler y los escombros para que no se produzca polvo, y en caso necesario, se desinfectarán. Al finalizar la jornada no quedarán elementos inestables y se tomarán las precauciones necesarias para que la lluvia no produzca daños.

El desescombro se hará según lo indique la dirección facultativa. Si se realiza mediante canales, se inclinará el último tramo para disminuir la velocidad de bajada del escombro, y la boca de salida quedará a una altura máxima de 2 m sobre la base del camión. No se acumulará escombro en andamios, apoyado contra vallas, muros y soportes, ni se acumularán más de 100 kg/m² sobre forjados.

Criterios de medición y valoración

En caso de que en el presupuesto del proyecto o el contrato de obra no se especifiquen otros criterios, se adoptarán las siguientes pautas de medición y valoración:

La medición de la deconstrucción de los elementos que componen el edificio se realizará utilizando los mismos criterios y unidades que serían empleados para la construcción de los citados elementos y que se definen en el presente pliego de condiciones.

MECÁNICA

Descripción

Derribo de edificaciones existentes por empuje, mediante retroexcavadora, pala cargadora y grúa.

Puesta en obra

La máquina avanzará siempre sobre suelo consistente, evitando hacerlo sobre escombros y los frentes de ataque no aprisionarán a la máquina, de forma que ésta pueda girar siempre 360°. Se guardará una distancia de seguridad entre el edificio y la máquina no menor de 5 m, comprendida entre 1/2 y 1/3 de la altura. Las grúas no se utilizarán para realizar esfuerzo horizontal oblicuo. Los cables utilizados no presentarán imperfecciones como coqueras, cambios irregulares de diámetro, etc.

No se empujará contra elementos no demolidos previamente, de acero u hormigón armado. Se habrá demolido previamente, elemento a elemento, la parte de edificio que está en contacto con medianerías, dejando aislado el tajo de la máquina.

Cuando existan planos inclinados, como faldones de cubierta, que puedan deslizar sobre la máquina, deberán demolerse previamente.

El empuje se hará más arriba del centro de gravedad del elemento a demoler.

Se regarán los elementos a demoler y los escombros para que no se produzca polvo, y en caso necesario, se desinfectarán. El desescombro se hará según lo indique la dirección facultativa.

Criterios de medición y valoración

En caso de que en el presupuesto del proyecto o el contrato de obra no se especifiquen otros criterios, se adoptarán las siguientes pautas de medición y valoración:

La medición y valoración de la demolición se realizará por la volumetría del edificio derribado.

2.2 ACONDICIONAMIENTO del TERRENO

Engloba todas las operaciones necesarias para que el terreno adquiera las cotas y superficies definidas en el proyecto. Dichas actividades son excavación en vaciado, excavación de pozos y zanjas para albergar los elementos de cimentación e instalaciones, explanación y estabilización de taludes.

ZANJAS y POZOS

Descripción

Quedan incluidas dentro de este apartado las tareas necesarias para ejecutar las zanjas y pozos destinados a la cimentación, drenaje, saneamiento, abastecimiento, etc. realizados con medios manuales o mecánicos con anchos de excavación máximos de 2 m y 7 m de profundidad.

Puesta en obra

Previo a los trabajos de excavación, la dirección facultativa deberá tener aprobado el replanteo, para lo cual este ha de estar definido en obra mediante camillas y cordeles.

El contratista deberá conocer la situación de las instalaciones existentes tanto en el subsuelo como aéreas con el fin de mantener la distancia de seguridad requerida para evitar accidentes. En esta misma línea se valorarán las cimentaciones próximas para evitar descalces o desprendimientos. Se protegerán los elementos de servicio público que pudieran ser afectados por la excavación.

Cuando al excavar se encuentre cualquier anomalía no prevista (instalaciones, rocas...) o construcciones que traspasen los límites del vaciado se comunicará a la Dirección Facultativa antes de continuar con la excavación.

En las excavaciones realizadas con el objeto de encontrar firme de cimentación, es el director de la obra el encargado de señalar la cota fondo de excavación, determinando dicha cota en obra en función del material aparecido. En este tipo de excavaciones destinados a cimentación, no se excavarán los últimos 40 cm hasta el mismo momento del hormigonado para evitar la disgregación del fondo de excavación, limpiando la misma de material suelto mediante medios manuales.

Se evitará el acceso de agua a zanjas excavadas, evacuando la misma inmediatamente en caso de no poder evitarse.

Se harán las entibaciones necesarias para asegurar la estabilidad de los taludes. La entibación permitirá desentibar una franja dejando las restantes franjas entibadas.

Se tomarán las medidas necesarias para que no caigan materiales de excavados u otros a la zanja o pozo.

Criterios de medición y valoración

En caso de que en el presupuesto del proyecto o el contrato de obra no se especifiquen otros criterios, se adoptarán las siguientes pautas de medición y valoración:

La medición se calculará según los perfiles teóricos de excavación según el tipo de terreno excavado, considerando la profundidad necesaria de excavación realizada.

TRANSPORTE de TIERRAS

Descripción

Operaciones necesarias para trasladar a vertedero los materiales sobrantes procedentes de la excavación y los escombros.

Puesta en obra

Se establecerán recorridos de circulación en el interior de la obra para los camiones, realizando los vaciados, rampas o terraplenes necesarios y contando con la ayuda de un auxiliar que guíe al conductor en las maniobras.

Las rampas para la maquinaria tendrán el talud natural que exija el terreno y si se transportan tierras situadas por debajo de la cota 0,00 su anchura mínima será de 4,5 m, ensanchándose en las curvas y con pendientes máximas del 12% en tramos rectos o del 8% en tramos curvos.

El camión se cargará por los laterales o por la parte trasera no pasando en ningún caso por encima de la cabina.

Criterios de medición y valoración

En caso de que en el presupuesto del proyecto o el contrato de obra no se especifiquen otros criterios, se adoptarán las siguientes pautas de medición y valoración:

La medición se calculará aplicando el coeficiente de esponjamiento al material a transportar y considerando la distancia a vertedero.

2.3 CIMENTACIÓN

La cimentación está constituida por elementos de hormigón, cuya misión es transmitir las cargas del edificio al terreno y anclar el edificio contra empujes horizontales.

Antes de proceder a la ejecución de los trabajos es necesario ubicar las acometidas de los distintos servicios, tanto los existentes como los previstos para el propio edificio.

El contratista no rellenará ninguna estructura hasta que se lo indique la dirección facultativa.

La construcción de cimentaciones está regulada por el Código Técnico de la Edificación en su Documento Básico de Seguridad Estructural-Cimientos y por el Código Estructural.

LOSAS

Descripción

Losas horizontales de hormigón armado, para cimentación en suelos de mediana a baja calidad.

Puesta en obra

Se atenderá a lo dispuesto en el Código Estructural y en el Documento Básico SE-C Seguridad estructural-Cimientos del Código Técnico.

Antes de verter el hormigón se nivelará, limpiará y apisonará ligeramente el fondo de la excavación.

Se verterá una capa de mínimo 10 cm de hormigón de limpieza sobre la superficie de la excavación previa a la colocación de armaduras. La excavación del fondo tendrá lugar inmediatamente antes de la puesta en obra del hormigón de limpieza para que el suelo mantenga las condiciones inalteradas.

El hormigonado se realizará por tongadas cuyo espesor permita una compactación completa de la masa. Se realizará un vibrado mecánico debiendo refluir la pasta a la superficie según 52.2 del Código Estructural.

Si hubiera que hacer juntas de hormigonado, se consultará con la Dirección Facultativa situándose en dirección lo más normal posible a la de las tensiones de compresión y allí donde su efecto sea menos perjudicial, se colocarán lejos de los pilares, donde los esfuerzos cortantes sean menores. Antes de reanudar el hormigonado se limpiarán las juntas, se retirará la capa de mortero dejando los áridos al descubierto y se humedecerá la superficie.

Se harán juntas de retracción a las distancias máximas establecidas en planos.

Si la losa es de gran canto se vigilará el calor de hidratación del cemento para que ésta no se fisure ni se combe.

El recubrimiento de la armadura se garantizará mediante la disposición de separadores y se ajustará a las especificaciones del 43.4.2. y 49.8.2. del Código Estructural. Los separadores serán elementos especialmente diseñados para tal fin, de naturaleza no atacable por la alcalinidad del hormigón, no introducirán corrosión en las armaduras, serán tan impermeables como el

propio hormigón. Expresamente queda prohibido el uso de separadores de madera, ladrillo u otros elementos residuales de la obra.

Para el anclaje y empalme de armaduras se atenderá a lo dispuesto en 49.5 del Código Estructural.

Criterios de medición y valoración

En caso de que en el presupuesto del proyecto o el contrato de obra no se especifiquen otros criterios, se adoptarán las siguientes pautas de medición y valoración:

La medición de losas de cimentación se realizará considerando el volumen teórico de proyecto. El hormigón de limpieza se valorará según planta teórica de proyecto multiplicado por profundidad real ordenada por la dirección facultativa.

2.4 TABIQUERÍAS y DIVISIONES

LADRILLO CERÁMICO

Descripción

Divisiones fijas sin función estructural, de fábrica de ladrillos cerámicos unidos mediante mortero, para separaciones interiores.

Materiales

Ladrillos:

Irán acompañados de la declaración de prestaciones necesarias para el marcado CE según la norma armonizada UNE-EN 771-1.

No tendrán defectos que deterioren su aspecto y durabilidad, serán regulares en dimensiones y forma. No presentarán fisuras, exfoliaciones y desconchados.

Mortero:

El aglomerante empleado podrá ser cemento o mixto con cal.

Cementos: cumplirán las especificaciones dispuestas en el RC-16, RD 1313/1988 y normas armonizadas UNE EN 197-1 y 413-1 y se emplearán cementos para albañilería u otros cementos comunes a excepción del CEM I y CEM III.

En el caso de cementos que dispongan de norma armonizada, contarán con marcado CE y estará disponible la declaración de prestaciones, el resto de cementos incluirán certificado de conformidad con requisitos reglamentarios.

El cemento contará con la documentación de suministro y etiquetado dispuesto en el anejo IV del RC-16. No llegará a obra u otras instalaciones de uso excesivamente caliente. Cuando el suministro se realice en sacos se almacenará sobre palets o similar, en locales cubiertos, ventilados y protegidos de la intemperie, humedad y de la exposición directa del sol.

El almacenamiento de los cementos a granel se efectuará en silos estancos y protegidos de la humedad y se evitará, en particular, su contaminación con otros cementos de tipo y/o clase de resistencia distintos.

Cales: contarán con marcado CE según normas UNE EN 459-1. Su recepción, manipulación y almacenamiento mantendrá las mismas precauciones que los cementos.

Pueden emplearse arenas naturales procedentes de ríos, mina y playa, o de machaqueo, o bien mezcla de ellas. El suministrador deberá garantizar documentalmente el cumplimiento del marcado CE.

Se admiten todas las aguas potables y las tradicionalmente empleadas. En caso de duda, el agua cumplirá los mismos requisitos dispuestos en el artículo 29 del Código Estructural para el empleo de agua para el hormigón.

En caso de emplear aditivos el fabricante suministrará el aditivo correctamente etiquetado y dispondrá de marcado CE aportando la declaración de prestaciones según norma armonizada UNE-EN 934-3. La Dirección Facultativa deberá autorizar su utilización y en su incorporación a la mezcla se seguirá estrictamente lo dispuesto por el fabricante.

Las mezclas preparadas, envasadas o a granel llevarán el nombre del fabricante, la cantidad de agua a añadir para obtener las resistencias deseadas y dispondrán de garantía documental del cumplimiento del marcado CE y deberán cumplir las condiciones indicadas en la norma armonizada UNE-EN 998-2.

Se empleará mortero para tabiquerías M-5 o superior.

Bandas elásticas:

Pueden colocarse como base flexible entre el forjado y la base del tabique, para evitar fisuras o mejorar el aislamiento acústico. Puede ser una plancha de madera, fieltro bituminoso, corcho natural o expandido, poliestireno expandido, etc.

Las características higrotérmicas y acústicas de los materiales son:

Material	Resistencia térmica (m ² K/W)	Índice de reducción acústica ponderado (dBA)	Densidad (Kg/ m ³)	Factor de resistencia al Vapor de agua
Tabique L. Hueco sencillo	0,09	34	1000	10
Tabique L. Hueco doble, tabicón	0,16	36	930	10
Tabique L. Hueco doble gran formato	0,33	35	630	10
½ pie L.Perforado	0,21	40	1020	10
1 pie L.Perforado	0,41	52	1150	10
½ pie L.Macizo	0,12	43	2170	10
1 pie L.Macizo	0,17	55	2140	10

En el comportamiento acústico no se ha contemplado los revestimientos. Las características de los materiales puestos en obra, tendrán las prestaciones señaladas anteriormente o superiores, de otro modo, habrán de ser autorizados previamente por la dirección facultativa.

Para más detalle se tendrá en cuenta lo especificado en el Catálogo de Elementos Constructivos del Código Técnico de la Edificación.

Puesta en obra

Con el fin de evitar fisuraciones debidas a los movimientos de la estructura, la puesta en obra se realizará preferentemente desde las plantas superiores hacia las inferiores. Entre la hilada superior del tabique y el forjado o elemento horizontal de

arriostramiento se dejará una holgura de 2 cm que se rellenará posteriormente y al menos transcurridas 24 h, con pasta de yeso, y en cualquier caso después de haber tabicado las plantas superiores. No se harán uniones solidarias entre el tabique y la estructura.

Los ladrillos se humedecerán por riego sin llegar a empaparlos. Se colocarán miras aplomadas distanciadas 4 m como máximo. Los ladrillos se colocarán en hiladas horizontales, con juntas de 1 cm de espesor procurando que el nivel superior de los premarcos coincida con una llaga horizontal. En caso de no poder ejecutar la fábrica de una sola vez, se dejará la primera unidad escalonada o se dejarán enjarjes.

La superficie de colocación deberá estar limpia y nivelada y se situará una banda elástica si así lo considera la dirección de obra en función de la previsión de movimientos menores de la estructura.

Las rozas se harán a máquina con una profundidad máxima de 4 cm en ladrillo macizo o 1 canuto en hueco y se rellenarán por completo con mortero o pasta de yeso. En ningún caso se taladrará por completo el tabique para recibir una instalación y en el caso de que haya instalaciones a ambos lados, se cuidará de que no coincidan.

Las bandas elásticas para mejorar el aislamiento se colocarán totalmente adheridas al forjado o a los paramentos verticales con morteros apropiados y en su ejecución se extremará la precaución para que no queden puntos sin banda elástica que resulten puentes acústicos.

Se observarán escrupulosamente las recomendaciones de ejecución de encuentros de elementos separadores verticales entre sí y con fachadas especificadas en el capítulo del DB-HR del Código Técnico de la Edificación.

En huecos mayores que 1 m, serán necesarios elementos resistentes en los dinteles.

No se levantarán las fábricas si hay viento superior a 50 km/h y no están protegidas del mismo o si la temperatura no está comprendida entre 5 y 38 ° C.

El tabique quedará plano y aplomado, tendrá una composición uniforme en toda su altura y no presentará ladrillos rotos ni juntas no rellenas de masa, tanto horizontales como verticales. Una vez ejecutado se protegerá de la lluvia, calor y heladas.

Criterios de medición y valoración

En caso de que en el presupuesto del proyecto o el contrato de obra no se especifiquen otros criterios, se adoptarán las siguientes pautas de medición y valoración:

Se medirá la superficie ejecutada descontando huecos mayores de 1 m².

Condiciones de conservación y mantenimiento

Se exponen a continuación las condiciones básicas y generales de conservación y mantenimiento. En el preceptivo "Libro del Edificio", a redactar tras la finalización de la obra, se incluirá mayor detalle de las mismas.

Cualquier modificación de tabiquerías ha de ser consultado con un técnico especialista con el fin de evitar posibles deterioros en las instalaciones u otros elementos constructivos.

Se revisará periódicamente con el objeto de localizar posibles grietas, fisuras o humedades que en caso de aparecer será puesto en conocimiento de un técnico en la materia.

2.5 CARPINTERÍA EXTERIOR

ACERO

Descripción

Cerramientos de huecos de fachada, con puertas y ventanas realizadas con carpintería de perfiles de acero laminado en caliente o conformados en frío.

Pueden estar constituidas por varias hojas y ser fijas, abatibles de diferentes modos o correderas.

Materiales

Premarcos o cercos: Pueden estar realizados con perfiles de acero galvanizado o de madera.

Perfiles de acero: Serán de acero laminado en caliente o conformado en frío (espesor mínimo de 0,88 mm), protegidos contra la corrosión. Serán rectilíneos, sin alabeos ni rebabas.

Accesorios de montaje: Escuadras, elementos de fijación, burlletes de goma, cepillos, herrajes y juntas perimetrales. Todos ellos serán de material protegido contra la oxidación.

Juntas y sellados: Perimetrales a la carpintería se emplean para garantizar la estanquidad del muro y serán de materiales resistentes a la intemperie y compatibles con el material de la carpintería y muro y dispondrán de marcado CE según UNE-EN 15651-1. Los sellantes para acristalamiento no estructural justificarán marcado CE con declaración de prestaciones según UNE-EN 15651-2.

Las características higrotérmicas de los materiales contemplados en el proyecto son:

Material	Transmitancia (W/m ² K)	Absortividad
Sin rotura de puente térmico	5,7	0,7
Con rotura de puente térmico de 4-12 mm.	4	0,7
Con rotura de puente térmico mayor de 12 mm.	3,2	0,7

Las características de los materiales puestos en obra, tendrán las prestaciones señaladas anteriormente o superiores, de otro modo, habrán de ser autorizados previamente por la dirección facultativa.

Para más detalle se tendrá en cuenta lo especificado en el Catálogo de Elementos Constructivos del Código Técnico de la Edificación.

Puesta en obra

La puesta en obra de cercos y carpinterías a los paramentos verticales garantizará la estanquidad necesaria para alcanzar el necesario grado de aislamiento acústico.

Las uniones entre perfiles se soldarán en todo el perímetro de contacto.

Los cercos se fijarán a la fábrica mediante patillas de acero galvanizado, de 100 mm de longitud y separadas 250 mm de los extremos y entre sí de 550 mm como máximo. Tendrá como mínimo dos patillas por travesaño o larguero. El perfil horizontal del cerco, llevará 1 taladro de 30 mm² de sección en el centro y 2 a 100 mm de los extremos, para desagüe de las aguas infiltradas. La hoja irá unida al cerco mediante pernios o bisagras, de acero inoxidable o galvanizado, colocados por soldadura al perfil y a 150 mm de los extremos. En carpinterías de hojas abatibles, el perfil superior del cerco llevará 3 taladros de diámetro 6 mm, uniformemente repartidos, y en ventana fija, además, el perfil horizontal inferior llevará 1 taladro de igual

dimensión en el centro. Entre la hoja y el cerco existirá una cámara de expansión, con holgura de cierre no mayor de 2 mm. La carpintería abatible llevará un mecanismo de cierre y maniobra de funcionamiento suave y continuo. Podrá montarse y desmontarse fácilmente para sus reparaciones. La carpintería abatible de eje horizontal llevará además un brazo retenedor articulado, que al abrirse la hoja la mantenga en posición, formando un ángulo de 45º con el cerco. Los planos formados por la hoja y el cerco serán paralelos en posición de cerrado.

En carpintería corredera, las hojas irán montadas sobre patines o poleas de acero inoxidable o material sintético y provistas en la parte superior de distanciadores, evitando las vibraciones producidas por el viento. Los carriles permitirán el desplazamiento de las hojas de forma suave. Los mecanismos de cierre y maniobra podrán montarse y desmontarse para sus reparaciones.

Los junquillos serán de fleje de acero galvanizado o inoxidables conformados en frío.

Para asegurar la estanquidad del cerramiento, las juntas alrededor del cerco o de la hoja, deberán ser continuas y estar aplastadas constante y uniformemente. El sellado se realizará sobre superficies limpias y secas empleando materiales de sellado compatibles con la carpintería y la obra de fábrica.

La carpintería vendrá protegida con imprimación anticorrosiva mínima de 15 micras de espesor y la protección galvanizada no presentará discontinuidades ni presentará soldaduras o encuentros sin recubrimiento.

Criterios de medición y valoración

En caso de que en el presupuesto del proyecto o el contrato de obra no se especifiquen otros criterios, se adoptarán las siguientes pautas de medición y valoración:

Se medirá la superficie por las caras exteriores del marco.

Condiciones de conservación y mantenimiento

Se exponen a continuación las condiciones básicas y generales de conservación y mantenimiento. En el preceptivo "Libro del Edificio", a redactar tras la finalización de la obra, se incluirá mayor detalle de las mismas.

Evitar el contacto permanente de la carpintería con otros metales.

En carpinterías pintadas se comprobará su estado cada 3 años renovando acabado si fuera necesario.

Cada 6 meses se limpiará la carpintería con jabón neutro con agua, aclarando y secando con posterioridad, se engrasarán los herrajes que lo necesiten y se comprobará su estado general.

VIDRIOS

Descripción

Acristalamiento de huecos interiores o exteriores en edificios mediante vidrios planos, dobles/triples con cámara, templados y especiales.

Materiales

Vidrio:

Serán de vidrios templados, transparentes, translúcidos, opacos o reflectantes, planos o especiales. En vidrios de doble o triple hoja con cámara de aire, ésta estará sellada herméticamente y contendrá aire deshidratado o gas inerte, con una temperatura de rocío menor de -58 º C. Los vidrios presentarán los bordes lisos, sin mordeduras, asperezas, ondulaciones y sin riesgo de corte. Los vidrios templados y planos presentarán las caras planas y paralelas, sin defectos aparentes en masa y superficie. Las lunas llevarán el canto pulido.

Contarán con marcado CE e irán acompañados de la declaración de prestaciones declarando expresamente marca y fabricante y según la tipología características de seguridad en caso de incendio, seguridad de uso, protección contra el ruido y ahorro de energía y retención del calor todo ello según la norma armonizada que le corresponda.

Las características higrotérmicas de los materiales contemplados en el proyecto son:

Material	Espesor (mm)	Transmitancia (W/m ² K)
Vidrio Simple	6	5,7
Vidrio Doble con cámara	4-6-6	3,3
	4-16-6	2,7
	4-16-6 argón	2,6
Vidrio Doble bajo emisivo	4-6-6	2,4
	4-16-6	1,4
	4-16-6 argón	1,1
Vidrio Triple bajo emisivo	6-16-4-16-4	0,7
	6-16-4-16-4 argón	0,6
Vidrio de seguridad	3+3	1,8
	4+4	5,6
	5+5	5,5

Las características de los materiales puestos en obra, tendrán las prestaciones señaladas anteriormente o superiores, de otro modo, habrán de ser autorizados previamente por la dirección facultativa.

Para más detalle se tendrá en cuenta lo especificado en el Catálogo de Elementos Constructivos del Código Técnico de la Edificación.

Accesorios de montaje:

Escuadras, elementos de fijación, burletes de goma, cepillos, herrajes y juntas perimetrales. Los calzos y perfil continuo serán de caucho sintético, PVC, neopreno o poliestireno y al igual que las masillas serán imputrescibles, e inalterables a temperaturas entre -10 y +80 º C. El material de sellado será incoloro, impermeable e inalterable a los agentes atmosféricos.

Puesta en obra

Los vidrios se almacenarán en obra protegidos de la lluvia, humedad, sol, polvo, variaciones de temperatura, impactos, rayaduras de superficie, etc. y las pilas tendrán unos espesores máximos de 25 cm.

Tanto en obra como finalizada esta, los elementos insuficientemente perceptibles tales como grandes superficies acristaladas que se puedan confundir con puertas o aberturas estarán provistas, en toda su longitud, de señalización que facilite su visualización.

Los calzos se colocarán en el perímetro del vidrio antes de realizar el acristalamiento. En vidrios planos y especiales, la masilla se extenderá en el perímetro de la carpintería o hueco antes del acristalamiento, y después de éste se enrasará todo el perímetro. En el caso de vidrios templados, las juntas se rellenarán después del acristalamiento.

Los vidrios se colocarán de forma que no se vean sometidos a esfuerzos debidos a dilataciones y contracciones del propio vidrio y de bastidores, ni de deformaciones debidas a asentamientos previstos de la obra. Así mismo no podrán perder su emplazamiento, ni salirse del alojamiento, incluso en caso de rotura. Una vez colocados los vidrios no podrán quedar en contacto con otros vidrios, metal, hormigón u otro elemento.

El espacio entre junquillo, galce y vidrio se sellará mediante masillas o bandas preformadas, de forma que no queden huecos al exterior, y quede libre el fondo del galce para desagüe y ventilación.

Antes de colocar la carpintería se comprobarán herrajes, nivelación de las hojas, etc.

En hojas de puertas las bisagras se colocarán a 300 mm de los extremos. Las holguras de la hoja serán: 3 mm entre el canto superior y el dintel; 7 mm entre canto inferior y suelo; 2 mm entre 2 hojas; 2 mm entre los cantos verticales y laterales del cerco y las jambas.

Una vez colocada la carpintería quedará aplomada, limpia, será estanca al aire y al agua, y su apertura y cierre serán suaves.

Criterios de medición y valoración

En caso de que en el presupuesto del proyecto o el contrato de obra no se especifiquen otros criterios, se adoptarán las siguientes pautas de medición y valoración:

Se medirá la superficie acristalada sin incluir marcos.

Condiciones de conservación y mantenimiento

Se exponen a continuación las condiciones básicas y generales de conservación y mantenimiento. En el preceptivo "Libro del Edificio", a redactar tras la finalización de la obra, se incluirá mayor detalle de las mismas.

Se evitará que el vidrio esté en contacto con otro vidrio, elementos metálicos o pétreos.

Se realizarán limpiezas periódicas de los vidrios con agua o limpiacristales.

2.6 CARPINTERÍA INTERIOR

Descripción

Puertas de acceso según las siguientes clasificaciones:

Por su acabado: para barnizar, para pintar, para revestir .

Por su estructura: puerta plafonada ciega o vidriera, puerta plana ciega o vidriera.

Por la forma del canto de la hoja: enrasada, solapada, resaltada y engargolada.

Por la apariencia del canto: canto oculto y canto visto.

Por su lugar de colocación: Puertas de paso, puerta de entrada al piso, puerta exterior.

Puertas especiales: corta fuegos, blindadas, aislantes contra radiaciones, aislantes térmicas, aislantes acústicas.

Por el sistema de apertura: abatibles, vaivén, giratoria, corredera, telescópica.

Por el tipo de paramento: enrasada, de peinacería y entablada.

Materiales

La puerta o unidad de hueco de puerta, estará formado por los siguientes elementos:

Hoja o parte móvil de la puerta, puede tener muy distintos aspectos según la estructura de la hoja:

puertas planas: constituidas por dos tableros planos derivados de madera y paralelos encolados a un alma de cartón, madera o espumas sintéticas, ubicada dentro de un bastidor de madera.

puertas con tableros moldeados: con una estructura similar a la puerta plana pero con tableros de fibras moldeados de 3 mm de espesor, dándoles un aspecto de relieve.

puertas en relieve: en su estructura se distingue el bastidor o estructura de la hoja formada por largueros, testeros y travesaños ensamblados y la parte central plafonada formada por tableros aglomerados de fibras.

Precerco o Cerco: Elementos de madera o metálicos que se fijan a la obra y sobre los que se colocan los herrajes. El cerco podrá ser directo a obra o por medio de precerco. Está formado por dos largueros y un testero. En el cerco se realizará un rebaje para recibir y servir de tope a la hoja de la puerta que se denominará galce.

Tapajuntas que cubrirán la junta entre el cerco, precerco y la obra. Pueden ser planos o moldurados.

Herrajes elementos metálicos que proporcionan maniobrabilidad a la hoja.

Puesta en obra

El precerco tendrá 2 mm menos de anchura que el cerco y la obra de fábrica.

Los precercos vendrán de taller con riostras y rastreles para mantener la escuadría, las uniones ensambladas y orificios para el atornillado de las patillas de anclaje con una separación menor de 50 cm y a 20 cm de los extremos.

Si el precerco es metálico, los perfiles tendrán un espesor mínimo de 1,5 mm y se protegerán contra la corrosión antes de la colocación.

La colocación del cerco se realizará con cuñas o calces que absorban las deformaciones del precerco quedando perfectamente nivelados y aplomados.

La fijación del cerco al precerco se realizará por el frente o por el canto, traspasando los elementos de fijación el cerco y precerco hasta anclarse a la obra.

La junta entre el cerco, precerco y obra se sellará con espuma de poliuretano y quedará cubiertas por el tapajuntas. Los tapajuntas se fijarán con puntas de cabeza perdida, botadas y emplastadas.

El número de pernos y bisagras utilizados por puerta, no será menor de tres.

Criterios de medición y valoración

En caso de que en el presupuesto del proyecto o el contrato de obra no se especifiquen otros criterios, se adoptarán las siguientes pautas de medición y valoración:

Se medirá por unidad totalmente terminada.

Condiciones de conservación y mantenimiento

Se exponen a continuación las condiciones básicas y generales de conservación y mantenimiento. En el preceptivo "Libro del Edificio", a redactar tras la finalización de la obra, se incluirá mayor detalle de las mismas.

Cada año se aplicará en los herrajes móviles, comprobando al mismo tiempo su funcionamiento y ajuste. En caso de

movimientos en la carpintería que hagan que esta no cierre adecuadamente se dará aviso al técnico de cabecera. Se comprobará su estado cada 5 años reparando posibles golpes y reponiendo las piezas necesarias. Se barnizarán o pintarán cada 5 años las interiores y cada 2 años las exteriores o expuestas.

2.7 INSTALACIONES

FONTANERÍA

Descripción

Comprende la instalación de distribución desde la acometida hasta el edificio, la distribución interior y todos los aparatos sanitarios, griferías... para abastecimiento de agua sanitaria fría y caliente y riego.

Materiales

Tubos y accesorios: Para acometida y distribución podrán ser de fundición, polietileno..., para agua fría de cobre, acero galvanizado, polietileno... para agua caliente de polietileno reticulado, polipropileno, polibutileno, acero inoxidable... y para riego de PE rígido.

Los tubos de cobre irán acompañados de la declaración de prestaciones propia del marcado CE según la norma armonizada UNE-EN 1057, declarando expresamente la reacción al fuego, resistencia al aplastamiento, resistencia a la presión, tolerancias dimensionales, resistencia a las altas temperaturas, soldabilidad, estanquidad a gases y líquidos y durabilidad de las características anteriores. Además contarán con un marcado permanente en el que se especifique su designación cada 60 cm. El aislamiento preceptivo en tuberías contará con marcado CE según la norma armonizada propia del tipo de aislante.

Los materiales utilizados en las instalaciones y equipos evitarán la formación de incrustaciones, el crecimiento microbiano y la formación de biocapa. Los materiales constitutivos del circuito hidráulico además resistirán la acción agresiva del agua y de los desinfectantes químicos o, en su caso, del tratamiento térmico.

Claves y válvulas.

Arquetas para acometida y registro.

Griferías.

Contador.

Aparatos sanitarios.

Puesta en obra

La instalación se adaptará a lo dispuesto en la Exigencia "Suministro de Agua" desarrollada en el Documento Básico de Salubridad del Código Técnico de la Edificación, Real Decreto 1027/2007 Reglamento de Instalaciones Térmicas en los Edificios RITE, normas de la empresa suministradora y normas UNE correspondientes así como al Real Decreto 487/2022, por el que se establecen los requisitos sanitarios para la prevención y el control de la legionelosis.

Los materiales empleados en la red serán resistentes a la corrosión, no presentarán incompatibilidad electroquímica entre sí, serán resistentes a las temperaturas de servicio o al mínimo de 40º.

Las tuberías enterradas se colocarán respetando las distancias a otras instalaciones y protegidas de la corrosión, esfuerzos mecánicos y heladas.

La acometida será accesible, con llave de toma, tendrá un solo ramal y dispondrá llave de corte exterior en el límite del edificio. Al igual que el resto de la instalación quedará protegida de temperaturas inferiores a 2º C.

Se dispondrá un filtro delante del contador que retenga los residuos del agua.

El contador general se albergará en un armario o arqueta según condiciones de la empresa suministradora junto a llaves de corte general, de paso, de contador y de retención. En edificios de varios propietarios, los divisionarios se ubicarán en planta baja, en un armario o cuarto ventilado, iluminado, con desagüe y seguro. Se colocarán llaves de paso en los montantes verticales de los que saldrán las derivaciones particulares que han de discurrir por zonas comunes del edificio.

Se dispondrán sistemas antiretorno después de los contadores, en la base de las ascendentes, antes de los equipos de tratamiento de agua, en los tubos de alimentación no destinados a usos domésticos y antes de los aparatos de climatización o refrigeración.

Las tuberías se colocarán distanciadas un mínimo de 3 cm entre ellas y de los paramentos y aisladas con espumas elastómeras o conductos plásticos y fijadas de forma que puedan dilatarse libremente. Cuando se prevea la posibilidad de condensaciones en las mismas, se colocarán aislantes o conductos plásticos a modo de paravapor.

La separación entre tubos de ACS y agua fría será de 4 cm, de 3 cm con tuberías de gas y de 30 cm con conductos de electricidad o telecomunicaciones.

Se colocarán tubos pasamuros donde las tuberías atraviesen forjados o paramentos. Las tuberías quedarán fijadas de forma que puedan dilatarse libremente, y no se produzcan flechas mayores de 2 mm. Las tuberías de agua caliente tendrán una pendiente del 0,2 % si la circulación es forzada, y del 0,5 % si es por gravedad.

Si fuera necesaria su instalación, el grupo motobomba se colocará en planta baja o sótano cuidando el aislamiento acústico de la sala en la que se ubique. disponiendo de bancada adecuada y evitando cualquier transmisión de vibraciones por elementos rígidos o estructurales para ello se dispondrán conectores flexibles.

Deben utilizarse elementos elásticos y sistemas antivibratorios en las sujeciones o puntos de contacto que produzcan vibraciones entre las instalaciones y los elementos constructivos.

Las uniones entre tuberías serán estancas. En tubos de acero galvanizado las uniones serán roscadas de acuerdo a la UNE 10242:95. Los tubos de cobre podrán soldarse o utilizar manguitos mecánicos y en el caso de los tubos plásticos se seguirán las indicaciones del fabricante.

Finalmente se colocarán los aparatos sanitarios rellenando con silicona neutra fungicida las fijaciones y juntas. Dispondrán de cierre hidráulico mediante sifón. Si los aparatos son metálicos se conectarán a la toma de tierra. Los inodoros, bañeras y platos de ducha contarán con marcado CE y seguirán las especificaciones impuestas en la norma UNE EN 997, UNE EN 14516 y UNE EN 14527 respectivamente. Las cisternas de inodoros y urinarios dispondrán marcado CE según UNE-EN 14055.

Criterios de medición y valoración

En caso de que en el presupuesto del proyecto o el contrato de obra no se especifiquen otros criterios, se adoptarán las siguientes pautas de medición y valoración:

Se medirá la unidad o longitud terminada y probada.

Condiciones de conservación y mantenimiento

Se exponen a continuación las condiciones básicas y generales de conservación y mantenimiento. En el preceptivo "Libro del Edificio", a redactar tras la finalización de la obra, se incluirá mayor detalle de las mismas.

Cada 6 meses se realizará una revisión para detectar posibles goteos o manchas por humedad y la comprobación del buen funcionamiento de las llaves de paso.

Cualquier manipulación de los aparatos sanitarios estará limitada a personal cualificado que previamente habrá cerrado las llaves de paso correspondientes.

Si la instalación permanece inutilizada por más de 6 meses, será necesario vaciar el circuito siendo necesario para la nueva puesta en servicio el lavado del mismo.

El rejuntado de las bases de los sanitarios se realizará cada 5 años, eliminando totalmente el antiguo y sustituyéndolo por un sellante adecuado.

SANEAMIENTO

Descripción

Instalaciones destinadas a la evacuación de aguas pluviales y fecales hasta la acometida, fosa séptica o sistema de depuración, pudiendo hacerse mediante sistema unitario o separativo.

Materiales

Arquetas.

Colectores y bajantes de hormigón, plástico, fundición, gres, cobre, etc. En el caso de tuberías de fundición irán acompañadas de la declaración de prestaciones exigida por el marcado CE según la norma armonizada UNE-EN 877 declarando expresamente descripción y uso, reacción al fuego, resistencia a la presión interior, al choque, tolerancias dimensionales, estanquidad y durabilidad.

Desagües y derivaciones hasta bajante de plástico y plomo.

Botes sifónicos.

Otros elementos: en algunas ocasiones pueden llevar también columna de ventilación, separador de grasas y fangos o hidrocarburos, pozos de registro, bombas de elevación, sondas de nivel, etc.

Puesta en obra

La instalación se adaptará a lo dispuesto en la Exigencia "Evacuación de aguas" desarrollada en el Documento Básico de Salubridad del Código Técnico de la Edificación, a las normas UNE correspondientes, a las Normas de la empresa suministradora del servicio y a las Ordenanzas Municipales.

Los colectores pueden disponerse enterrados o colgados. Si van enterrados los tramos serán rectos y la pendiente uniforme mínima del 2% con arquetas cada 15 m en tramos rectos, en el encuentro entre bajante y colector y en cambios de dirección y sección. Antes de la conexión al alcantarillado se colocará una arqueta general sifónica registrable. Las arquetas apoyarán sobre losa de hormigón y sus paredes estarán perfectamente enfoscadas y bruñidas o serán de hormigón o materiales plásticos y los encuentros entre paredes se harán en forma de media caña.

En colectores suspendidos la pendiente mínima será del 1,5 % y se colocarán manguitos de dilatación y en cada encuentro o cada 15 m se colocará un tapón de registro. Se colocarán manguitos pasatubos para atravesar forjados o muros, evitando que queden uniones de tuberías en su interior. Los cambios de dirección se harán con codos de 45º y se colocarán abrazaderas a una distancia que eviten flechas mayores de 3 mm.

La unión entre desagües y bajantes se hará con la máxima inclinación posible, nunca menor de 45º.

Deben utilizarse elementos elásticos y sistemas antivibratorios en las sujeciones o puntos de contacto que produzcan vibraciones entre las instalaciones y los elementos constructivos.

Las bajantes se instalarán aplomadas, se mantendrán separadas de paramentos y sobrepasarán el elemento más alto del edificio y quedarán distanciadas 4 m de huecos y ventanas. En caso de instalar ventilaciones secundarias se cuidará que no puedan ser obstruidas por suciedad o pájaros. Para bajantes mayores de 10 plantas se dispondrán quiebros intermedios para disminuir el impacto de caída.

Si los colectores son de plástico, la unión se hará por enchufe, o introduciendo un tubo 15 cm en el otro, y en ambos casos se sellará la unión con silicona. La red horizontal y las arquetas serán completamente herméticas.

Las fosas sépticas y los pozos prefabricados contarán con marcado CE según norma armonizada UNE-EN 12566 y apoyarán sobre bases de arena. Antes de poner en funcionamiento la fosa, se llenará de agua para comprobar posibles asentamientos del terreno.

Deben disponerse cierres hidráulicos registrables en la instalación que impidan el paso del aire contenido en ella a los locales. Para ello se dispondrán sifones individuales en cada aparato, botes sifónicos, sumideros sifónicos y arquetas sifónicas no colocando en serie cierres hidráulicos.

La altura mínima del cierre hidráulico será de 50 mm para usos continuos y 70 mm para discontinuos.

Se instalarán subsistemas de ventilación tanto en las redes de fecales como en las pluviales.

Criterios de medición y valoración

En caso de que en el presupuesto del proyecto o el contrato de obra no se especifiquen otros criterios, se adoptarán las siguientes pautas de medición y valoración:

Se medirá la unidad o longitud terminada y probada.

Condiciones de conservación y mantenimiento

Se exponen a continuación las condiciones básicas y generales de conservación y mantenimiento. En el preceptivo "Libro del Edificio", a redactar tras la finalización de la obra, se incluirá mayor detalle de las mismas.

No se puede modificar o cambiar el uso de la instalación sin previa consulta de un técnico especialista.

Los sumideros, botes sifónicos y sifones individuales deberán permanecer siempre con agua, para que no se produzcan malos olores.

2 veces al año se limpiarán y revisarán: sumideros, botes sifónicos y conductos de ventilación de la instalación y en el caso de existir las arquetas separadoras de grasas.

Una vez al año se revisarán colectores suspendidos, arquetas sumidero, pozos de registro y en su caso, bombas de elevación.

Revisión general de la instalación cada 10 años, realizando limpieza de arquetas a pie de bajante, de paso y sifónicas,

pudiendo ser con mayor frecuencia en el caso de detectar olores.

ELECTRICIDAD

Descripción

Formada por la red de captación y distribución de electricidad en baja tensión que transcurre desde la acometida hasta los puntos de utilización y de puesta a tierra que conecta la instalación a electrodos enterrados en la tierra para reconducir fugas de corriente.

Materiales

Acometida.

Línea repartidora.

Contadores.

Derivación individual.

Cuadro general de protección y distribución: Interruptores diferenciales y magnetotérmicos.

Interruptor control de potencia.

Instalación interior.

Mecanismos de instalación.

Electrodo de metales estables frente a la humedad y la acción química del terreno.

Líneas enlace con tierra. Habitualmente un conductor sin cubierta.

Arqueta de puesta a tierra.

Tomas de corriente.

Puesta en obra

Cumplirán el Reglamento Electrotécnico para Baja Tensión del 2 de agosto de 2002 y sus Instrucciones Técnicas Complementarias, las Normas propias de la compañía suministradora y las normas UNE correspondientes. Los instaladores serán profesionales cualificados con la correspondiente autorización.

La instalación la llevará a cabo un instalador en baja tensión que desarrollará su actividad en el seno de una empresa instaladora de baja tensión habilitada.

Las arquetas se colocarán a distancias máximas de 50 m y en cambios de dirección en circuitos, cambios de sección de conductores, derivaciones, cruces de calzada y acometidas a puntos de luz.

La caja general de protección estará homologada, se instalará cerca de la red de distribución general y quedará empotrada en el paramento a un mínimo de 30 cm del suelo y según las disposiciones de la empresa suministradora y lo más alejada posible de instalaciones de agua, gas, teléfono, etc. Las puertas estarán protegidas contra la corrosión y no podrán introducirse materiales extraños a través de ellas.

La línea repartidora irá por zonas comunes y en el interior de tubos aislantes.

El recinto de contadores estará revestido de materiales no inflamables, no lo atravesarán otras instalaciones, estará iluminado, ventilado de forma natural y dispondrá de sumidero.

Las derivaciones individuales discurrirán por partes comunes del edificio por tubos enterrados, empotrados o adosados, siempre protegidas con tubos aislantes, contando con un registro por planta. Si las tapas de registro son de material combustible, se revestirán interiormente con un material no combustible y en la parte inferior de los registros se colocará una placa cortafuego. Las derivaciones de una misma canaladura se colocarán a distancias a eje de 5 cm como mínimo.

Los cuadros generales de distribución se empotrarán o fijarán, lo mismo que los interruptores de potencia. Estos últimos se colocarán cerca de la entrada de la vivienda a una altura comprendida entre 1,5 y 2 m.

Los tubos de la instalación interior irán por rozas con registros a distancias máximas de 15 m. Las rozas verticales se separarán al menos 20 cm de cercos, su profundidad será de 4 cm y su anchura máxima el doble de la profundidad. Si hay rozas paralelas a los dos lados del muro, estarán separadas 50 cm. Se cubrirán con mortero o yeso. Los conductores se unirán en las cajas de derivación, que se separarán 20 cm del techo, sus tapas estarán adosadas al paramento y los tubos aislantes se introducirán al menos 0,5 cm en ellas.

Según lo especificado en el Código Técnico de la Edificación las lámparas utilizadas en la instalación de iluminación tendrán limitada las pérdidas de sus equipos auxiliares.

Para la puesta a tierra se colocará un cable alrededor del edificio al que se conectarán los electrodos situados en arquetas registrables. Las uniones entre electrodos se harán mediante soldadura autógena. Las picas se hincarán por tramos midiendo la resistencia a tierra. En vez de picas se puede colocar una placa vertical, que sobresalga 50 cm del terreno cubierta con tierra arcillosa.

Criterios de medición y valoración

En caso de que en el presupuesto del proyecto o el contrato de obra no se especifiquen otros criterios, se adoptarán las siguientes pautas de medición y valoración:

Se medirá la unidad o longitud terminada y probada.

Condiciones de conservación y mantenimiento

Se exponen a continuación las condiciones básicas y generales de conservación y mantenimiento. En el preceptivo "Libro del Edificio", a redactar tras la finalización de la obra, se incluirá mayor detalle de las mismas.

Según lo especificado en el Código Técnico de la Edificación, para garantizar el mantenimiento de los parámetros luminotécnicos y la eficiencia energética de la instalación, se elaborará en el proyecto un plan de mantenimiento de las instalaciones de iluminación que contemplará, las operaciones de reposición de lámparas con la frecuencia de reemplazamiento, la limpieza de luminarias con la metodología prevista y la limpieza de la zona iluminada, con la periodicidad necesaria.

Prohibido conectar aparatos con potencias superiores a las previstas para la instalación, o varios aparatos cuya potencia sea superior.

Cualquier anomalía se pondrá en conocimiento de instalador electricista autorizado.

Se comprobará el buen funcionamiento de los interruptores diferenciales mensualmente.

Revisión anual del funcionamiento de todos los interruptores del cuadro general de distribución.

ILUMINACIÓN

Descripción

Instalaciones dispuestas para la iluminación comprendiendo luminarias, lámparas y conexiones a circuito eléctrico correspondiente.

Materiales

Cumplirán con lo establecido en el Reglamento Electrotécnico para Baja y sus Instrucciones Técnicas Complementarias, las instrucciones del fabricante, las normas UNE correspondientes y contarán con el preceptivo marcado CE.

Luminarias: Definidas en documento de presupuesto y planos vendrán a obra acompañadas de las instrucciones del fabricante que entre otras informaciones detallará condiciones de montaje, grado de estanquidad, potencia máxima admitida y tensión.

Lámparas: En el suministro se detallará marca comercial, potencia, tensión y temperatura de color.

Equipamiento según tipología. En fluorescencia cebadores y balastos.

Sistemas de control de alumbrado.

Regletas de conexión y cableado.

Puesta en obra

Cumplirán el Reglamento Electrotécnico para Baja Tensión del 2 de agosto de 2002 y sus Instrucciones Técnicas Complementarias, las Normas propias de la compañía suministradora y las normas UNE correspondientes. Los instaladores serán profesionales cualificados con la correspondiente autorización.

La fijación de luminarias se realizará siguiendo las instrucciones del fabricante y en todo caso quedará garantizada su solidez y estabilidad. La instalación de equipos se realizará con los circuitos sin tensión. No se manipulará directamente con la mano aquellos tipos de lámparas para los que el fabricante recomienda en sus instrucciones una manipulación sin contacto.

Previo a la instalación se comprobará que el grado de protección es apropiado a su ubicación y a lo dispuesto en otros documentos de proyecto. El instalador extremará la precaución en emplear conductores de sección compatibles con la potencia. Todos los materiales metálicos quedarán conectados a tierra.

Criterios de medición y valoración

En caso de que en el presupuesto del proyecto o el contrato de obra no se especifiquen otros criterios, se adoptarán las siguientes pautas de medición y valoración:

Se medirá la unidad totalmente instalada, terminada y probada incluyendo la conexión al circuito eléctrico correspondiente.

Condiciones de conservación y mantenimiento

Se exponen a continuación las condiciones básicas y generales de conservación y mantenimiento. En el preceptivo "Libro del Edificio", a redactar tras la finalización de la obra, se incluirá mayor detalle de las mismas.

La manipulación o ampliación de la red interior, se realizará por técnico especialista.

Cada 6 meses se comprobará la no existencia de lámparas fundidas, agotadas o con un rendimiento luminoso menor del exigible.

Cada año se limpiarán con un trapo seco las lámparas y con trapo húmedo y agua jabonosa las luminarias.

PLATAFORMA ELEVADORA

Descripción

Ascensor es todo aparato utilizado para salvar desniveles con ayuda de una cabina que se desplace a lo largo de guías rígidas, cuya inclinación sobre la horizontal sea superior a 15º, destinado al transporte: de personas; de personas y de objetos o de objetos únicamente equipada de elementos de mando situados dentro de la cabina.

Materiales

Cabina diseñada para el acceso de personas discapacitadas y acorde con el número máximo de personas apuntadas en una placa en el interior.

Maquinaria

Elementos de suspensión y tracción. Los cableados no se permiten empalmados debiendo ser en una pieza.

Los dispositivos de enclavamiento, freno, limitador de velocidad, paracaídas, amortiguadores y sistemas de petición de socorro.

Materiales del foso, hueco, puertas y cuarto de máquinas

Puesta en obra

Los ascensores en lo referente a diseño, fabricación y puesta en mercado cumplirán lo dispuesto por el Real Decreto 1644/2008, que se establecen las normas para la comercialización y puesta en servicio de las máquinas para ascensores de velocidad no superior a 0,15 m/s y para los de velocidad superior lo dispuesto por el Real Decreto 203/2016, por el que se establecen los requisitos esenciales de seguridad para la comercialización de ascensores y componentes de seguridad para ascensores. , las normas del fabricante e instalador y normas UNE correspondientes.

Se cumplirá lo establecido en el Real Decreto 88/2013, Instrucción Técnica Complementaria AEM 1 «Ascensores» del Real Decreto 2291/1985, reglamento de aparatos de elevación y manutención.

El cerramiento del hueco será de material resistente de manera que una fuerza horizontal de 30 kg no produzca una deformación elástica mayor de 2.5 cm Así mismo, tendrá la reacción y resistencia al fuego consignada en el apartado correspondiente de este proyecto.

Los anclajes de todos aquellos elementos unidos al cerramiento o a la estructura que puedan transmitir vibraciones generadas por la maquinaria o el movimiento del ascensor se realizarán con elementos flexibles y antivibratorios.

El hueco se mantendrá correctamente ventilado, contará con iluminación fija y dispondrá de un diseño tal que no provoque atrapamientos en el personal de mantenimiento en las posiciones extremas del ascensor.

Las uniones de los cables con la cabina, elementos de sustentación... se realizarán con amarres de cuña de apriete automático, al menos 3 abrazaderas o manguitos especiales.

La instalación eléctrica del ascensor se realizará de manera que la misma pueda ser registrable mediante canaletas o similares.

Se prohíbe la utilización del ascensor, en cualquiera de sus fases previas a la puesta en servicio, para fines distintos a los previstos, tales como el aprovechamiento como aparato elevador de materiales y/o personas para la construcción.

Criterios de medición y valoración

En caso de que en el presupuesto del proyecto o el contrato de obra no se especifiquen otros criterios, se adoptarán las

siguientes pautas de medición y valoración:

Se medirá la unidad terminada y probada.

Condiciones de conservación y mantenimiento

Se exponen a continuación las condiciones básicas y generales de conservación y mantenimiento. En el preceptivo "Libro del Edificio", a redactar tras la finalización de la obra, se incluirá mayor detalle de las mismas.

Los trabajos de reparación y mantenimiento serán realizados por una empresa contratada conservadora, que deberá estar cubiertas por una póliza de seguros de responsabilidad civil. La comunidad de propietarios dispondrá de una copia de la misma.

Diariamente el usuario comprobará el funcionamiento de puertas y nivelación de la cabina.

Empresas conservadoras deberán realizar visitas para el mantenimiento preventivo de los ascensores según los siguientes plazos:

Unifamiliares y ascensores de velocidad < 15 m/s: cada 4 meses

Edificios residenciales de hasta 6 paradas o públicos de hasta 4 paradas con antigüedad menor de 20 años: cada 6 semanas

El resto de ascensores: cada mes.

Inspección y registro por organismos de control:

En edificios públicos o de uso industrial: 2 años

Con más de 20 viviendas o 4 plantas servibles: cada 4 años.

Resto: cada 6 años.

2.8 IMPERMEABILIZACIÓN

Descripción

Se incluyen en este apartado los diferentes sistemas de impermeabilización al margen del resto de los elementos que componen una cubierta y que se desarrollan en el apartado correspondiente de este mismo pliego.

Las soluciones de impermeabilización se adaptarán a lo dispuesto en la Exigencia DB-HS-1 "Protección frente a la humedad" desarrollada en el Documento Básico de Salubridad del Código Técnico de la Edificación.

Del mismo, los materiales y su disposición estarán de acuerdo con lo señalado en el Catálogo de Elementos Constructivos del Código Técnico de la Edificación.

Puesta en obra

En la ejecución de puntos singulares se respetarán las condiciones de disposición de las bandas de refuerzo y terminación, de continuidad y discontinuidad así como cualquier otra que afecte al diseño, relativas al sistema de impermeabilización que se emplee.

El impermeabilizante se prolongará por el paramento vertical 20 cm como mínimo por encima del nivel del suelo exterior o protección de la cubierta.

Los pasatubos se dispondrán en las impermeabilizaciones de manera que se garantice la estanquidad del elemento, así mismo permitan cierta holgura con los tubos para prevenir problemas por movimientos diferenciales.

La ejecución de esquinas y rincones se ejecutarán disponiendo de una banda de refuerzo apropiada al sistema impermeabilizante y redondeando o achaflanando con un radio aproximado de 5 cm.

El tratamiento de juntas ha de ser apropiado al tipo de impermeabilización empleado, sellando con material compresible y compatible químicamente y reforzando adecuadamente el impermeabilizante con un sistema que permita el movimiento y garantice la estanquidad.

PINTURAS

Descripción

Pinturas utilizadas para impedir el paso del agua y la formación de humedad en el interior de los edificios.

Materiales

Pinturas sintéticas de resinas.

Pinturas de polímeros acrílicos.

Pintura de caucho acrílico y resinas acrílicas.

Pinturas bituminosas:

Breas, asfaltos o alquitranes más disolventes, y resinas especiales. No quedarán expuestas al sol y al aire durante mucho tiempo, para evitar la pérdida de sus propiedades.

Puesta en obra

Todas las pinturas empleadas en impermeabilización deberán cumplir las características físicas y químicas establecidas en UNE 104236, contarán con certificado de calidad reconocido, llevarán indicados en el envase el tipo, nombre del fabricante, rendimiento, incompatibilidades y temperatura de aplicación.

Para la puesta en obra se seguirán las indicaciones del fabricante, proyecto y dirección facultativa. Se respetará escrupulosamente el mínimo y máximo espesor recomendado.

Deberá aplicarse con las condiciones climatológicas adecuadas indicadas por el fabricante y en ningún caso por debajo de lo 5º ni por encima de los 35º, sobre soporte limpio, seco, sin restos de grasa y sin irregularidades como fisuras, resaltes u oquedades.

Criterios de medición y valoración

En caso de que en el presupuesto del proyecto o el contrato de obra no se especifiquen otros criterios, se adoptarán las siguientes pautas de medición y valoración:

Se medirá la superficie ejecutada sin solapes.

Condiciones de conservación y mantenimiento

Se exponen a continuación las condiciones básicas y generales de conservación y mantenimiento. En el preceptivo "Libro del Edificio", a redactar tras la finalización de la obra, se incluirá mayor detalle de las mismas.

No se perforará la impermeabilización sin el consentimiento previo de un técnico especialista y en su caso se reparará inmediatamente por personal cualificado.

La modificación de cargas o los materiales en contacto con la impermeabilización será consultada a un técnico con el fin de

evitar incompatibilidades.

En impermeabilizaciones vistas se realizará mantenimiento con jabón neutro evitando productos que dañen la pintura. Anualmente se inspeccionará su estado y cada 3 años se revisará por técnico especialista.

2.9 REVESTIMIENTOS

2.9.1 PARAMENTOS

GUARNECIDOS y ENLUCIDOS

Descripción

Revestimientos continuos de pasta de yeso sobre paredes y techos interiores, pudiendo ser monocapa o bicapa.

Materiales

Yeso:

Irán acompañados de la declaración de prestaciones del marcado CE según la norma armonizada UNE-EN 13279, declarando expresamente la fecha de fabricación, tiempo de principio de fraguado, resistencia a compresión y en su caso reacción al fuego, aislamiento directo a ruido aéreo y resistencia térmica.

Aditivos:

Pueden ser plastificantes, retardadores...

Agua:

Se admiten todas las aguas potables y las tradicionalmente empleadas. En caso de duda, el agua cumplirá los mismos requisitos dispuestos en el artículo 29 del Código Estructural para el empleo de agua para el hormigón. Se prohíbe el uso de aguas de mar o salinas análogas.

Guardavivos:

Se utilizarán para la protección de aristas verticales de esquina y serán de acero galvanizado, inoxidable o plástico.

Las características higrotérmicas de los materiales contemplados en el proyecto son:

Material	Conductividad térmica (W/mK)	Densidad (Kg/m ³)	Factor de resistencia al Vapor de agua
Guarnecido y enlucido de yeso	0,570	1150	6

Las características de los materiales puestos en obra, tendrán las prestaciones señaladas anteriormente o superiores, de otro modo, habrán de ser autorizados previamente por la dirección facultativa.

Para más detalle se tendrá en cuenta lo especificado en el Catálogo de Elementos Constructivos del Código Técnico de la Edificación.

Puesta en obra

Antes de revestir de yeso la superficie, deberá estar terminada la cubierta del edificio o tener al menos tres forjados sobre la planta en que se ha de realizar el tendido, se habrán recibido los cercos de carpintería y ganchos, y estarán revestidos los muros exteriores y se habrán tapado las imperfecciones de la superficie soporte que estará limpia, húmeda y rugosa.

Se colocarán guardavivos en aristas verticales de esquina que se recibirán a partir del nivel del rodapié aplomándolo y punteando con pasta de yeso, la parte desplegada o perforada del guardavivos.

Si el guarnecido es maestreado, se colocarán maestras de yeso de 15 mm de espesor en rincones, esquinas, guarniciones de huecos, perímetro de techos, a cada lado de los guardavivos y cada 3 m en un mismo paño. Entre ellas se aplicará yeso, con un espesor máximo de 15 mm para tendidos, 12 mm para guarnecidos y 3 mm para enlucidos, realizando varias capas para mayores espesores. El tendido se cortará en juntas estructurales y a nivel de pavimento terminado o línea superior del rodapié. Cuando el revestimiento se pase por delante del encuentro entre diferentes materiales o en los encuentros con elementos estructurales se colocará una red de acero galvanizado o poliéster que minimice la aparición de fisuras.

El guarnecido o enfoscado sobre el que se va a aplicar el enlucido, deberá estar fraguado y tener consistencia suficiente para no desprenderse al aplicarlo. Los encuentros del enlucido con cajas y otros elementos recibidos, deberán quedar perfectamente perfilados.

En el caso de paramentos verticales con bandas elásticas perimetrales para potenciar el aislamiento acústico, deben evitarse los contactos entre el enlucido de la hoja que lleva bandas elásticas y el del techo en su encuentro con el forjado superior.

El yeso se aplicará a temperaturas mayores de 5 ° C. Una vez amasado no podrá añadirse agua y será utilizado inmediatamente desechándose el material amasado una vez que haya pasado el tiempo indicado por el fabricante.

La superficie resultante será plana y estará exenta de coqueas.

Criterios de medición y valoración

En caso de que en el presupuesto del proyecto o el contrato de obra no se especifiquen otros criterios, se adoptarán las siguientes pautas de medición y valoración:

Se medirá la superficie ejecutada, deduciendo huecos.

Condiciones de conservación y mantenimiento

Se exponen a continuación las condiciones básicas y generales de conservación y mantenimiento. En el preceptivo "Libro del Edificio", a redactar tras la finalización de la obra, se incluirá mayor detalle de las mismas.

Los elementos que se fijen al paramento tendrán los soportes anclados a la tabiquería .

El yeso permanecerá seco, con un grado de humedad inferior al 70% y alejado de salpicados de agua.

Se inspeccionará anualmente su estado para comprobar que no han aparecido fisuras de importancia, desconchados o abombamientos.

ALICATADOS

Descripción

Baldosas cerámicas o mosaico cerámico de vidrio como acabado en paramentos verticales interiores.

Materiales

Baldosas:

Pueden ser gres esmaltado, porcelánico o rústico, baldosín catalán, barro cocido o azulejo. No estará esmaltado en la cara posterior ni en los cantos.

Mosaico:

De piezas cerámicas de gres o esmaltadas, o de baldosines de vidrio.

Material de agarre:

Puede aplicarse una capa gruesa de mortero tradicional, o una capa de regularización y sobre ella una capa fina de adhesivos cementosos, adhesivos de dispersión o adhesivos de resinas de reacción. Los adhesivos serán elásticos, no tóxicos e inalterables al agua. La determinación del tipo de adhesivo se realizará en función del tipo de soporte, su absorción y el formato de la baldosa según las recomendaciones publicadas por AFAM y del fabricante.

Las mezclas preparadas, envasadas o a granel llevarán el nombre del fabricante, la cantidad de agua a añadir para obtener las resistencias deseadas y dispondrán de garantía documental del cumplimiento del marcado CE y deberán cumplir las condiciones indicadas en las normas armonizadas UNE-EN 998-2 para morteros de albañilería o la UNE-EN 12004 para adhesivos.

Los adhesivos llevarán impreso en su embalaje, además de la especificación del propio marcado CE y el tipo y clase de adhesivo, las instrucciones de uso que al menos determinarán la proporción de mezcla, tiempo de maduración, vida útil, modo de aplicación, tiempo hasta rejuntado y hasta permitir el tráfico y ámbito de aplicación.

Material de rejuntado:

Lechada de cemento Pórtland, mortero de juntas con o sin aditivo polimérico, mortero de resinas de reacción y se puede hacer un relleno parcial de juntas con tiras compresibles.

Las características higrotérmicas de los materiales contemplados en el proyecto son:

Material	Conductividad térmica (W/mK)	Densidad (Kg/m3)	Factor de resistencia al Vapor de agua
Plaqueta o baldosa cerámica	1,000	2000	30
Plaqueta o baldosa de gres	2,300	2500	30

Las características de los materiales puestos en obra, tendrán las prestaciones señaladas anteriormente o superiores, de otro modo, habrán de ser autorizados previamente por la dirección facultativa.

Para más detalle se tendrá en cuenta lo especificado en el Catálogo de Elementos Constructivos del Código Técnico de la Edificación.

Puesta en obra

La superficie a revestir estará limpia, sin deformaciones, rugosa y ligeramente húmeda si el recibido se va a hacer con mortero y seca (humedad máxima del 3 %) y perfectamente plana si se hace con pasta adhesiva. Sobre superficies de hormigón es necesario esperar entre 40 y 60 días después del hormigonado. Si es necesario se picará la superficie o se le aplicará una imprimación para aumentar la adherencia y se aplicarán productos especiales para endurecer superficies disgregables.

Si el recibido se hace con mortero de cemento se aplicará una capa de entre 1 y 1,5 cm tras lo que se colocarán los azulejos, que han de haber estado sumergidos en agua y oreados a la sombra durante 12 h, golpeándolos con la paleta y colocando cuñas de madera entre ellos. El rejuntado se hará 24 h después de la colocación, con lechada de cemento si las juntas tienen una anchura menor de 3 mm y con mortero de cemento con arena muy fina si la anchura es mayor. La anchura mínima de las juntas será de 1,5 mm. También podrán utilizarse materiales especiales de rejuntado en cuyo caso se atenderá lo dispuesto en las instrucciones del fabricante.

Si el recibido se hace con adhesivos, se aplicará con llana una capa de entre 2 y 3 mm de espesor, pasando por la superficie una llana dentada, o bien se aplicará sobre la cara posterior del azulejo y tras la colocación se cuidará en limpiar el exceso de adhesivo entre juntas antes de que endurezca.

Durante la colocación la temperatura será de entre 5 y 30° C, no habrá soleación directa ni corrientes de aire.

Se mantendrán las juntas estructurales del edificio. Se realizarán juntas de dilatación en superficies mayores de 40 m² o en longitudes mayores de 8 m en interiores y 6 m en exteriores.

Los taladros que se realicen en el azulejo tendrán un diámetro de 1 cm mayor que las tuberías que los atraviesan.

Condiciones de conservación y mantenimiento

Se exponen a continuación las condiciones básicas y generales de conservación y mantenimiento. En el preceptivo "Libro del Edificio", a redactar tras la finalización de la obra, se incluirá mayor detalle de las mismas.

La fijación de pesos sobre la pared se realizará sobre el soporte, procurando realizar los taladros en medio de las piezas hasta alcanzar la base del alicatado.

Limpieza del paramento con agua y detergente no abrasivo y una esponja.

Se realizará comprobación de la erosión mecánica, química, humedad, desprendimientos, grietas y fisuras cada 5 años.

PINTURAS**Descripción**

Revestimientos continuos de paramentos y elementos de estructura, carpintería, cerrajería y elementos de instalaciones, situados al interior o exterior, con pinturas y barnices como acabado decorativo o protector.

Materiales

Pinturas y barnices:

Pueden ser pinturas al temple, a la cal, al silicato, al cemento, plástica... que se mezclarán con agua. También pueden ser pinturas al óleo, al esmalte, martelé, laca nitrocelulósica, barniz, pintura a la resina vinílica, bituminosas...que se mezclarán con disolvente orgánico.

También estarán compuestas por pigmentos normalmente de origen mineral y aglutinantes de origen orgánico, inorgánico y plástico, como colas celulósicas, cal apagada, silicato de sosa, cemento blanco, resinas sintéticas, etc.

Aditivos:

Se añadirán en obra y serán antisiliconas, aceleradores de secado, matizantes de brillo, colorantes, tintes, disolventes, etc.

Imprimación:

Puede aplicarse antes que la pintura como preparación de la superficie. Pueden ser imprimaciones para galvanizados y metales no férricos, anticorrosiva, para madera y selladora para yeso y cemento.

Puesta en obra

La superficie de aplicación estará limpia, lisa y nivelada, se lijará si es necesario para eliminar adherencias e imperfecciones y se plastecerán las coqueras y golpes. Estará seca si se van a utilizar pinturas con disolventes orgánicos y se humedecerá para pinturas de cemento. Si el elemento a revestir es madera, ésta tendrá una humedad de entre 14 y 20 % en exterior o de entre 8 y 14 % en interior. Si la superficie es de yeso, cemento o albañilería, la humedad máxima será del 6 %. El secado de la pintura será natural con una temperatura ambiente entre 6 y 28 ° C, sin soleamiento directo ni lluvia y la humedad relativa menor del 85 %. La pintura no podrá aplicarse pasadas 8 horas después de su mezcla, ni después del plazo de caducidad.

Sobre superficies de yeso, cemento o albañilería, se eliminarán las eflorescencias salinas y las manchas de moho que también se desinfectarán con disolventes funguicidas.

Si la superficie es de madera, no tendrá hongos ni insectos, se saneará con funguicidas o insecticidas y eliminará toda la resina que pueda contener.

En el caso de tratarse de superficies con especiales características de acondicionamiento acústico, se garantizará que la pintura no merma estas condiciones.

Si la superficie es metálica se aplicará previamente una imprimación anticorrosiva.

En la aplicación de la pintura se tendrá en cuenta las instrucciones indicadas por el fabricante especialmente los tiempos de secado indicados.

Por tipos de pinturas:

Pintura al temple: se aplicará una mano de fondo con temple diluido hasta la impregnación de los poros, y una mano de temple como acabado.

Pintura a la cal: se aplicará una mano de fondo con pintura de cal diluida hasta la impregnación de los poros, y dos manos de acabado.

Pintura al cemento: Se protegerán las carpinterías. El soporte ha de estar ligeramente humedecido, realizando la mezcla en el momento de la aplicación.

Pintura al silicato: se protegerá la carpintería y vidriería para evitar salpicaduras, la mezcla se hará en el momento de la aplicación, y se darán dos manos.

Pintura plástica: si se aplica sobre ladrillo, yeso o cemento, se aplicará una imprimación selladora y dos manos de acabado. Si se aplica sobre madera, se dará una imprimación tapaporos, se plastecerán las vetas y golpes, se lijará y se darán dos manos.

Pintura al óleo: se aplicará una imprimación, se plastecerán los golpes y se darán dos manos de acabado.

Pintura al esmalte: se aplicará una imprimación. Si se da sobre yeso cemento o madera se plastecerá, se dará una mano de fondo y una de acabado. Si se aplica sobre superficie metálica llevará dos manos de acabado.

Barniz: se dará una mano de fondo de barniz diluido, se lijará y se darán dos manos de acabado.

Control, criterios de aceptación y rechazo y verificaciones en el edificio terminado

El envase de las pinturas llevará una etiqueta con las instrucciones de uso, capacidad del envase, caducidad y sello del fabricante.

Se identificarán las pinturas y barnices que llevarán marca AENOR, de lo contrario se harán ensayos de determinación de tiempo de secado, de la materia fija y volátil y de la adherencia, viscosidad, poder cubriente, densidad, peso específico, resistencia a inmersión, plegado, y espesor de pintura sobre el material ferromagnético.

Se comprobará el soporte, su humedad, que no tenga restos de polvo, grasa, eflorescencias, óxido, moho...que esté liso y no tenga asperezas o desconchados. Se comprobará la correcta aplicación de la capa de preparación, mano de fondo, imprimación y plastecido. Se comprobará el acabado, la uniformidad, continuidad y número de capas, que haya una buena adherencia al soporte y entre capas, que tenga un buen aspecto final, sin desconchados, bolsas, cuarteamientos...que sea del color indicado, y que no se haga un secado artificial.

Criterios de medición y valoración

En caso de que en el presupuesto del proyecto o el contrato de obra no se especifiquen otros criterios, se adoptarán las siguientes pautas de medición y valoración:

Se medirá la superficie ejecutada, deduciendo huecos mayores de 2 m².

Condiciones de conservación y mantenimiento

Se exponen a continuación las condiciones básicas y generales de conservación y mantenimiento. En el preceptivo "Libro del Edificio", a redactar tras la finalización de la obra, se incluirá mayor detalle de las mismas.

Evitar los golpes, rozamientos y humedades. La limpieza se realizará con productos adecuados al tipo de pintura aplicada.

Cada 3 años se revisará el estado general y en su caso se optará por el repintado o reposición de la misma.

2.9.2 SUELOS

Según lo dispuesto en el Código Técnico de la Edificación, el suelo debe cumplir las condiciones siguientes:

- no presentará imperfecciones o irregularidades que supongan una diferencia de nivel de más de 6 mm;
- los desniveles que no excedan de 50 mm se resolverán con una pendiente que no exceda el 25%;
- en zonas interiores para circulación de personas, el suelo no presentará perforaciones o huecos por los que pueda introducirse una esfera de 15 mm de diámetro.

En zonas de circulación no se podrá disponer un escalón aislado, ni dos consecutivos.

Excepto en edificios de uso Residencial Vivienda, la distancia entre el plano de una puerta de acceso a un edificio y el escalón más próximo a ella será mayor que 1200 mm y que la anchura de la hoja.

- en el caso de suelos flotantes, se cuidará que el material aislante cubra toda la superficie del forjado y no se vea interrumpida su continuidad y evitando también los contactos rígidos con los paramentos perimetrales.

CERÁMICOS

Descripción

Revestimientos de suelos y escaleras en interiores y exteriores con baldosas cerámicas o mosaico cerámico de vidrio.

Materiales

Baldosas:

Pueden ser gres esmaltado, porcelánico o rústico, baldosín catalán, barro cocido o azulejo. Estarán exentas de grietas o manchas y dispondrán de marcado CE según norma armonizada UNE-EN 14411.

Mosaico:

De piezas cerámicas de gres o esmaltadas, o de baldosines de vidrio.

Bases:

Entre el soporte y el embaldosado se colocará una base de arena, que puede llevar un conglomerante hidráulico, o una base de mortero pobre, para regularizar, nivelar, rellenar y desolidarizar, o base de mortero armado para repartir cargas. En vez de base también se puede colocar una película de polietileno, fieltro luminoso o esterilla especial.

Material de agarre:

Puede aplicarse una capa gruesa de mortero tradicional, o una capa de regularización y sobre ella una capa fina de adhesivos cementosos o hidráulicos o adhesivos de resinas de reacción. Las características del mortero se diseñarán en función del tipo de soporte y el espesor de la capa según las recomendaciones publicadas por AFAM y del fabricante.

Las mezclas preparadas, envasadas o a granel llevarán el nombre del fabricante, la cantidad de agua a añadir para obtener las resistencias deseadas y dispondrán de garantía documental del cumplimiento del marcado CE y deberán cumplir las condiciones indicadas en las normas armonizadas UNE-EN 998-2 para morteros de albañilería o la UNE-EN 12004 para adhesivos.

Los adhesivos llevarán impreso en su embalaje, además de la especificación del propio marcado CE y el tipo y clase de adhesivo, las instrucciones de uso que al menos determinarán la proporción de mezcla, tiempo de maduración, vida útil, modo de aplicación, tiempo abierto, tiempo hasta rejuntado y hasta permitir el tráfico y ámbito de aplicación.

Material de rejuntado:

Lechada de cemento Portland o mortero de juntas.

Las características higrotérmicas de los materiales contemplados en el proyecto son:

Material	Conductividad térmica (W/mK)	Densidad (Kg/m3)	Factor de resistencia Vapor de agua
Plaqueta o baldosa cerámica	1,000	2000	30
Plaqueta o baldosa de gres	2,300	2500	30

Las características de los materiales puestos en obra, tendrán las prestaciones señaladas anteriormente o superiores, de otro modo, habrán de ser autorizados previamente por la dirección facultativa.

Para más detalle se tendrá en cuenta lo especificado en el Catálogo de Elementos Constructivos del Código Técnico de la Edificación.

Puesta en obra

La superficie a revestir estará limpia, sin deformaciones, rugosa y ligeramente húmeda si el recibido se va a hacer con mortero y seca (humedad máxima del 3 %) si se hace con pasta adhesiva. Sobre superficies de hormigón es necesario esperar entre 40 y 60 días después del hormigonado. Si es necesario se picará la superficie o se le aplicará una imprimación para aumentar la adherencia y se aplicarán productos especiales para endurecer superficies disgregables.

Durante la puesta en obra se evitarán corrientes de aire, el soleamiento directo y la temperatura será de entre 5 y 30 °C.

Si el recibido se realiza con mortero, se espolvoreará cemento con el mortero todavía fresco antes de colocar las baldosas que estarán ligeramente húmedas. El rejuntado se hará 24 h después de la colocación, con lechada de cemento si las juntas tienen una anchura menor de 3 mm y con mortero de cemento con arena muy fina si la anchura es mayor. La anchura mínima de las juntas será de 1,5 mm. También podrán emplearse morteros específicos de juntas en cuyo caso se a tenderá a lo dispuesto por el fabricante.

Si se va a utilizar adhesivo, la humedad del soporte será como máximo del 3 %. El adhesivo se colocará en cantidad según las indicaciones del fabricante y se asentarán las baldosas sobre ella en el periodo de tiempo abierto del adhesivo.

Se respetarán las juntas estructurales del edificio y se rellenarán con junta prefabricada, con fijación de metal inoxidable y fuelle elástico de neopreno o material elástico y fondo de junta compresible. En el encuentro con elementos verticales o entre pavimentos diferentes se dejarán juntas constructivas. Se dejarán juntas de dilatación en cuadrículas de 5 x 5 m en exterior y 9 x 9 m en interior.

Criterios de medición y valoración

En caso de que en el presupuesto del proyecto o el contrato de obra no se especifiquen otros criterios, se adoptarán las siguientes pautas de medición y valoración:

Se medirá la superficie ejecutada, deduciendo huecos mayores de 0,5 m2.

Condiciones de conservación y mantenimiento

Se exponen a continuación las condiciones básicas y generales de conservación y mantenimiento. En el preceptivo "Libro del Edificio", a redactar tras la finalización de la obra, se incluirá mayor detalle de las mismas.

Regularmente se realizará una limpieza con agua y detergente adecuado.

Periódicamente se comprobará que no hay piezas fisuradas, rotas o desprendidas en cuyo caso es necesario avisar a un técnico cualificado.

El material de rejuntado se revisará y renovará si fuera necesario cada 5 años. En este trabajo se empleará lechada de cemento blanco o material específico para el rejuntado.

2.9.3 FALSOS TECHOS CONTINUOS**Descripción**

Techos suspendidos de escayola o cartón-yeso, sin juntas aparentes, colocados en el interior de edificios.

Materiales

El fabricante y/o suministrador deberá garantizar documentalmente el cumplimiento del marcado CE. Deberá indicar las

condiciones de reacción y resistencia al fuego, emisión de amianto y formaldehído, fragilidad, resistencia a tracción por flexión, capacidad de soporte de carga, seguridad eléctrica, aislamiento y absorción acústica, conductividad térmica y durabilidad según lo señalado en la norma armonizada UNE-EN 13.964.

Paneles:

Serán de escayola o cartón-yeso.

Contarán con marcado CE tanto las placas: yeso laminado EN 520, yeso laminado reforzado con fibras UNE-EN 15283-1+A1, placas de escayola EN 14.229, placasa de trillaje EN 14566, paneles compuestos para aislamiento EN 13950, como los distintos accesorios como material de juntas, perfilera, molduras...

El yeso puede llevar aditivos hidrófugos, que aumenten la dureza, resistentes al fuego, etc. Su contenido de humedad será inferior al 10% en peso.

Deberán presentarse lisos, con caras planas, aristas y ángulos rectos, sin defectos como fisuras, abolladuras, asperezas y se cortarán sin dificultad.

Durante el transporte y almacenamiento estarán protegidas contra la intemperie.

Elementos de suspensión:

Podrán ser varillas de acero galvanizado, cañas y cuerdas de esparto y cáñamo revestidas de escayola, y perfiles de acero galvanizado o aluminio con espesor mínimo de anodizado de 10 micras.

Elementos de fijación:

Para fijación a forjado se usarán clavos de acero galvanizado, tacos de material sintético, hembra roscada de acero galvanizado y pellada de escayola y fibras vegetales o sintéticas. Para fijación al falso techo se usarán alambre de acero recocido y galvanizado, y pellada de escayola y fibras vegetales o sintéticas.

Si se utilizan elementos de fijación mecánica como clavos, tornillos y grapas dispondrán de marcado CE según UNE-EN 14566+A1 definiendo características de reacción al fuego, resistencia a flexión y emisión de sustancias peligrosas.

Relleno entre juntas:

Será de pasta de escayola y fibras vegetales o sintéticas. Se entregará la declaración de prestaciones del marcado CE según la norma armonizada UNE-EN 13279, declarando expresamente la fecha de fabricación, tiempo de principio de fraguado.

Las características higrotérmicas de los materiales contemplados en el proyecto son:

Las características de los materiales puestos en obra, tendrán las prestaciones señaladas anteriormente o superiores, de otro modo, habrán de ser autorizados previamente por la dirección facultativa.

Para más detalle se tendrá en cuenta lo especificado en el Catálogo de Elementos Constructivos del Código Técnico de la Edificación.

Puesta en obra

Las placas de escayola podrán fijarse mediante varillas, que tendrán los ganchos cerrados en los extremos. El extremo superior se sujetará al elemento de fijación y el inferior a la armadura de la placa con alambre de atado. Como mínimo se pondrán 3 fijaciones por cada m² no alineadas y uniformemente repartidas. En vez de varillas podrán colocarse cañas o cuerdas de esparto y cáñamo revestidas de escayola recibidas con pasta de escayola y fibras vegetales o sintéticas.

Las placas de cartón yeso se fijarán mediante una estructura metálica, simple o doble, compuesta por perfiles, fijados al forjado a tresbolillo o por medio de montantes. Si el forjado es de hormigón se usarán clavos de acero galvanizado, si son bloques de entrevigado se usarán tacos de material sintético y hembra roscada de acero galvanizado y si es de viguetas se usará abrazadera de chapa galvanizada.

Las planchas se colocarán con un contenido de humedad del 10 % de su peso. Quedarán separadas un mínimo de 5 mm de los paramentos y se dejarán juntas de dilatación cada 10 m, formadas por un trozo de plancha recibida con pasta de escayola en un lado y el otro libre. Las juntas se rellenarán con pasta de escayola y fibras vegetales o sintéticas.

En caso de situar material aislante sobre las placas se cuidará de que este se disponga de manera continua. En el caso de instalar luminarias, estas no mermarán el aislamiento del falso techo. Se sellarán todas las juntas perimétricas y se cerrará el plenum especialmente en la separación con otras estancias.

Criterios de medición y valoración

En caso de que en el presupuesto del proyecto o el contrato de obra no se especifiquen otros criterios, se adoptarán las siguientes pautas de medición y valoración:

Se medirá la superficie ejecutada deduciendo huecos mayores de 0.5 m².

Condiciones de conservación y mantenimiento

Se exponen a continuación las condiciones básicas y generales de conservación y mantenimiento. En el preceptivo "Libro del Edificio", a redactar tras la finalización de la obra, se incluirá mayor detalle de las mismas.

No se suspenderán objetos o mobiliario del mismo. En caso de necesitar colgar elementos pesados se anclarán al elemento resistente superior.

Permanecerá con un grado de humedad inferior al 70 % y alejado de salpicados de agua.

En el proceso de pintado se ha de tener en cuenta el empleo de pinturas compatibles con escayolas y yesos.

Cada 3 años se realizará una inspección visual para comprobar su estado general y la aparición de fisuras, desconchados, o desprendimientos.

Madrid, 15 de mayo de 2024

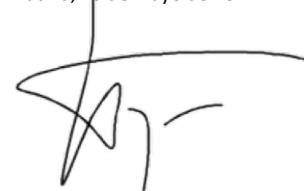

D. Javier Fernández Herranz
Arquitecto

MEDICIONES Y PRESUPUESTO

PRESUPUESTO Y MEDICIONES

ACCESOS A PABELLON

CÓDIGO	RESUMEN	UDS	LONGITUD	ANCHURA	ALTURA	PARCIALES	CANTIDAD	PRECIO	IMPORTE
CAPÍTULO 01 ACTUACIONES PREVIAS									
01.01	m2 DESMONTAJE PAVIMENTO BALDOSAS HIDRÁULICAS SIN RECUPERACIÓN Desmontaje de pavimentos de baldosa hidráulica, realizada a mano, sin recuperación de las piezas, limpieza de mortero de las mismas, retirada de escombros y carga, sin incluir transporte a vertedero o planta de reciclaje, según NTE-ADD-10. Base de precios de la Construcción de la Comunidad de Madrid. Precio particularizado para el Área 1. Zona losa apoyo plataforma	1	2,05	2,00		4,10			
							4,10	7,78	31,90
01.02	m2 REBAJE COTA MANUAL NIVEL SUELO ACTUAL e<50 cm Rebaje y cajado manual de suelo baldosa hidráulica del exterior para alojamiento losa de apoyo de la plataforma ascensor de hasta 50 cm de espesor, y nuevo nivel de suelo, en terrenos medios, incluso picado y desmontado de cimentaciones sueltas, retirada de tierras y escombros, y carga sobre camión sin incluir transporte a vertedero o planta de reciclaje. Base de precios de la Construcción de la Comunidad de Madrid. Precio particularizado para el Área 1. Apoyo plataforma	1	2,05	2,00		4,10			
							4,10	9,71	39,81
01.03	m2 RETIRADA DE REJA / VALLA METÁLICA Desmontaje y retirada de reja o vallado metálico, incluyendo garras de anclaje, placas de fijación y accesorios, con retirada del material para su posterior aprovechamiento, clasificación o desecho, sin incluir transporte a almacén o vertedero. No incluye medios auxiliares de elevación y transporte. Conforme a NTE ADD-18. Base de precios de la Construcción de la Comunidad de Madrid. Precio particularizado para el Área 1. PLANTA BAJA Puertas acceso Fijos PLANTA ALTA Fijo	2 2 1 1		1,89 0,60 1,04 2,74	0,50 2,66 2,66 1,84	1,89 3,19 2,77 5,04			
							12,89	10,11	130,32
01.04	m2 RETIRADA CARP. METÁLICA / CERRAJERÍA SIN RECUPERACIÓN Retirada de carpintería metálica y/o cerrajería, incluyendo marcos, bastidores, planchas, puertas, hojas y accesorios, con retirada del material para su posterior desecho, sin incluir transporte a vertedero o punto de tratamiento de residuos. No incluye medios auxiliares de elevación, seguridad ni transporte. Conforme a NTE ADD-18. Base de precios de la Construcción de la Comunidad de Madrid. Precio particularizado para el Área 1. PLANTA BAJA Puertas acceso Fijos PLANTA ALTA Fijo	2 2 1 1		1,89 0,60 1,04 2,74	2,66 2,66 2,66 1,84	10,05 3,19 2,77 5,04			
							21,05	9,68	203,76
01.05	m3 DEMOLICIÓN MANUAL MURO LADRILLO MACIZO Demolición de muro de fábrica de ladrillo macizo o de tejar, realizada por medios manuales, incluyendo retirada de escombros y carga, sin incluir transporte a vertedero o planta de reciclaje. Conforme a NTE ADD-13 y/o NTE ADD-9. Medido el volumen ejecutado deduciendo huecos. Base de precios de la Construcción de la Comunidad de Madrid. Precio particularizado para el Área 1. PLANTA ALTA Cerramiento fachada	1	2,74	0,32	0,30	0,26			
							0,26	126,01	32,76
01.06	m2 APEO DE ESTRUCTURA C/MADERA <3 m Apeo de estructura, hasta una altura máxima de 3 m, mediante sopandas, puntales y durmientes de madera, con parte proporcional de medios auxiliares y trabajos previos de limpieza para apoyos. Según UNE-EN 26891:1992. Medición descontando huecos. Materiales con marcado CE y DdP (Declaración de prestaciones) según Reglamento (UE) 305/2011. Base de precios de la Construcción de la Comunidad de Madrid. Precio particularizado para el Área 1. Marquesina	1	6,15	1,65		10,15			
							10,15	69,20	702,38

PRESUPUESTO Y MEDICIONES

ACCESOS A PABELLON

CÓDIGO	RESUMEN	UDS	LONGITUD	ANCHURA	ALTURA	PARCIALES	CANTIDAD	PRECIO	IMPORTE
01.07	m2 PROTECCIÓN HORIZONTAL CUAJADO TABLONES Protección horizontal de huecos con cuajado de tablonos de madera de pino de 20x7 cm unidos a clavazón, incluso instalación y desmontaje (amortizable en 2 usos), según R.D. 486/97 y R.D. 1627/97. Base de precios de la Construcción de la Comunidad de Madrid. Precio particularizado para el Área 1. Zona losa apoyo plataforma	1	2,05	2,00		4,10			
							4,10	25,90	106,19
01.08	m BARANDILLA PROTECCIÓN HUECOS VERTICALES Barandilla protección de 1,00 m de altura en aberturas verticales de puertas de ascensor y balcones, formada por módulo prefabricado con tubo de acero D=50 mm con pasamanos y travesaño intermedio con verticales cada metro (amortizable en 10 usos) y rodapié de madera de pino de 15x5 cm, según norma UNE-EN 13374, incluso montaje y desmontaje, según R.D. 486/97 y R.D. 1627/97. Base de precios de la Construcción de la Comunidad de Madrid. Precio particularizado para el Área 1. PLANTA ALTA Fijo	1		2,74	1,84	5,04			
							5,04	7,25	36,54
01.09	ud LEVANT.APARATOS DE ILUMINACIÓN Levantado de aparatos de iluminación por medios manuales, con o sin recuperación de los mismos, para su reposición o sustitución después de otros trabajos, incluso desconexiones y limpieza, y p.p. de medios auxiliares, s/RCDs. Focos marquesina	8				8,00			
							8,00	0,26	2,08
01.10	m CORTE HORMIGÓN CON DISCO e=30 cm Corte en hormigón mediante equipo de corte de disco diamantado, para un espesor máximo de corte de 30 cm, con refrigeración de disco con agua; válido para soportes en vertical o inclinados; incluyendo replanteo de corte, implantación del equipo, preparación de la zona de trabajo y ejecución del corte; i/p.p. de transporte de maquinaria, desmontaje y limpieza del tajo y retirada de escombros a pie de carga. Base de precios de la Construcción de la Comunidad de Madrid. Precio particularizado para el Área 1. Huevo caja ascensor	2	1,54			3,08			
		2		1,50		3,00			
							6,08	132,36	804,75
01.11	m APERTURA MECÁNICA ROZA 5 cm HORMIGON Apertura de roza sobre hormigón para adecuación de tubo eléctrico, realizada por medios mecánicos con rozadora eléctrica. Dimensiones aproximadas de roza de 5 cm de fondo; i/p.p. de limpieza y recogida de escombros hasta pie de carga. Base de precios de la Construcción de la Comunidad de Madrid. Precio particularizado para el Área 1. Marquesina	1	1,65			1,65			
		2		1,00		2,00			
							3,65	1,20	4,38
01.12	m2 DEMOLICIÓN FALSO TECHO CONTINUO PLACAS ESCAYOLA SIN RECUPERACIÓN Demolición de falsos techos continuos de placas de escayola o material similar sin recuperación, por medios manuales, incluyendo p.p. de retirada de tiras de esparto, fijaciones, limpieza y retirada de escombros a pie de carga; sin transporte al vertedero. No se incluyen medidas de protección ni medios de elevación. Base de precios de la Construcción de la Comunidad de Madrid. Precio particularizado para el Área 1. Aseo p.baja	2	3,59			7,18			
							7,18	4,63	33,24
01.13	m2 DESMONTAJE PAVIMENTO BALDOSAS CERÁMICAS SIN RECUPERACIÓN Desmontaje de pavimentos de baldosa cerámica, realizada a mano, sin recuperación de las piezas, retirada de escombros y carga, sin incluir transporte a vertedero o planta de reciclaje, según NTE-ADD-10. Base de precios de la Construcción de la Comunidad de Madrid. Precio particularizado para el Área 1. Aseo p.baja	2	3,59			7,18			
							7,18	8,80	63,18

PRESUPUESTO Y MEDICIONES

ACCESOS A PABELLON

CÓDIGO	RESUMEN	UDS	LONGITUD	ANCHURA	ALTURA	PARCIALES	CANTIDAD	PRECIO	IMPORTE
01.14	m2 DEMOLICIÓN MANUAL DE ALICATADO DE AZULEJO Demolición de alicatado de azulejos de baldosas cerámicas, realizado por medios manuales, incluyendo retirada de escombros y carga, sin incluir transporte a vertedero o planta de reciclaje. Base de precios de la Construcción de la Comunidad de Madrid. Precio particularizado para el Área 1. PLANTA BAJA								
	Aseo mujeres	2	2,00		2,45	9,80			
		4	1,46		2,45	14,31			
		4		1,88	2,45	18,42			
	Aseo hombres	2	2,54		2,45	12,45			
		2	0,92		2,45	4,51			
		4		1,82	2,54	18,49			
							77,98	6,17	481,14
01.15	ud DESMONTAJE INST. FONTANERÍA BAJA CADA Desmontaje de red de instalación de fontanería con grado de complejidad bajo, con retirada y recuperación, si procede, de elementos como tuberías, llaves y accesorios (incluyendo aparatos); incluyendo, retirada de escombros y carga, para posterior tratamiento o desecho, sin incluir transporte a vertedero o planta de reciclaje. Conforme a NTE ADD-1. Base de precios de la Construcción de la Comunidad de Madrid. Precio particularizado para el Área 1. PLANTA BAJA								
	Aseo mujeres	1				1,00			
	Aseo hombres	1				1,00			
							2,00	221,64	443,28
01.16	ud DESMONTAJE INST. ELÉCTRICA BAJA CADA Desmontaje de red de instalación eléctrica con grado de complejidad baja, con levantado y/o recuperación de elementos si procede, como cableados, tubos, cajas, mecanismos; incluyendo, retirada de escombros y carga, para posterior tratamiento o desecho, sin incluir transporte a vertedero o planta de reciclaje. Conforme a NTE ADD-1. Base de precios de la Construcción de la Comunidad de Madrid. Precio particularizado para el Área 1.								
	Aseo mujeres	1				1,00			
	Aseo hombres	1				1,00			
							2,00	155,14	310,28
01.17	m2 DEMOLICIÓN MANUAL MURO LADRILLO MACIZO HASTA 1/2 PIE Demolición de muro de fábrica de ladrillo macizo o de tejar, hasta 1/2 pie de espesor, realizada por medios manuales, incluyendo retirada de puertas, escombros y carga, sin incluir transporte a vertedero o planta de reciclaje. Conforme a NTE ADD-13 y/o NTE ADD-9. Medido el volumen ejecutado sin deducción huecos. Base de precios de la Construcción de la Comunidad de Madrid. Precio particularizado para el Área 1. PLANTA BAJA								
	Cerramiento aseos	1		3,02	2,66	8,03			
	Separación de aseos	1	3,59		2,66	9,55			
	Aseo mujeres	1	1,46		2,66	3,88			
		1				1,00			
							22,46	33,35	749,04
01.18	m LEVANTADO BAJANTE SIN RECUPERACIÓN Levantado de bajante sin recuperación, incluso retirada de escombros y carga sobre camión, para posterior transporte a vertedero o planta de reciclaje. Sin incluir medios auxiliares. Base de precios de la Construcción de la Comunidad de Madrid. Precio particularizado para el Área 1.								
	Aseo hombres	1			2,66	2,66			
							2,66	1,91	5,08
01.19	ud ALQUILER CONTENEDOR 8 m3. Servicio de entrega y recogida de contenedor de 8 m3. de capacidad, colocado a pie de carga y considerando una distancia no superior a 10 km.								
		5				5,00			
							5,00	72,83	364,15
TOTAL CAPÍTULO 01 ACTUACIONES PREVIAS									4.544,26

PRESUPUESTO Y MEDICIONES

ACCESOS A PABELLON

CÓDIGO	RESUMEN	UDS	LONGITUD	ANCHURA	ALTURA	PARCIALES	CANTIDAD	PRECIO	IMPORTE
CAPÍTULO 02 ESTRUCTURA DE LA LOSA Y PASARELA									
02.01	m3 SUMINISTRO ZAHORRA NATURAL ZN(50)/ZN(20) EN OBRA d<10 km Suministro en obra de zahorra natural ZN(50)/ZN(20) IP<6, en camión basculante, desde una distancia menor de 10 km. Incluida carga en gravera, transporte y descarga en obra, con parte proporcional de medios auxiliares. Para una densidad de zahorra de 1,6 t/m3. Base de precios de la Construcción de la Comunidad de Madrid. Precio particularizado para el Área 1.	1	1,94	1,90	0,10	0,37			
							0,37	16,54	6,12
02.02	m3 HORMIGÓN LIMPIEZA Y NIVELACIÓN HM-20/B/40/XC2 o XC3 VERT. MANUAL Hormigón en masa para limpieza y nivelación de fondos de cimentación HM-20/B/40/XC2 o XC3 de resistencia característica a compresión 20 MPa (N/mm2), de consistencia blanda, tamaño máximo del árido 40 mm, en elementos enterrados, o interiores sometidos a humedades relativas medias-altas (>65%) o a condensaciones, o elementos exteriores con alta precipitación, elaborado en central. Totalmente realizado; i/p.p. de vertido por medios manuales, vibrado y colocado. Según Código Estructural y CTE DB-SE-C. Componentes del hormigón con marcado CE y DdP (Declaración de prestaciones) según Reglamento (UE) 305/2011. Base de precios de la Construcción de la Comunidad de Madrid. Precio particularizado para el Área 1. Losa apoyo plataforma	1	1,94	1,90	0,10	0,37			
							0,37	179,15	66,29
02.03	m3 HORM. HM-20/B/25/I CIMENTACIÓN EN OBRA SOLERAS Hormigón en masa HM-20/B/25/I para relleno de soleras, losas o rellenos de cimentación, elaborado en obra, con dosificación de cemento CEM II/B-P 32,5 N de 200 kg/m3, arena de río y grava Tmáx. 25 mm, vertido por medios manuales. Totalmente acabado; i/p.p. de transporte interno de obra con carretilla, vertido, extendido, vibrado y curado. Según normas EHE-08 y CTE-SE-C. Componentes del hormigón con marcado CE y DdP (Declaración de prestaciones) según Reglamento (UE) 305/2011. Base de precios de la Construcción de la Comunidad de Madrid. Precio particularizado para el Área 1. Losa apoyo plataforma	1	1,94	1,90	0,40	1,47			
							1,47	119,64	175,87
02.04	kg ACERO CORRUGADO B 500 S/SD EN BARRA Acero corrugado B 500 S ó B 500 SD conforme a UNE 36068:2011, suministrado en barras, y colocado en obra sin elaborar o armar. Totalmente montado; i/p.p. de despuntes y alambre de atado. Conforme a Código Estructural y CTE DB-SE-A. Barras de acero con marcado CE y DdP (Declaración de prestaciones) según Reglamento Europeo (UE) 305/2011. Base de precios de la Construcción de la Comunidad de Madrid. Precio particularizado para el Área 1. LOSA Redondo del 12 Armado superior Armado inferior Zuncho Armado superior Armado de piel Armado inferior Cercos redondos del 6	12 12 12 12 6 6 4 4 6 6 24	1,63 1,63 1,48 1,48 1,48 1,25	 1,54 1,54 1,44 1,44 1,44 1,44	0,89 0,89 0,89 0,89 0,89 0,89 0,89 0,22	17,41 16,45 17,41 16,45 7,90 7,69 5,27 5,13 7,90 7,69 6,60			
							115,90	1,81	209,78
02.05	m2 MALLA ELECTROSOLDADA B 500 SD/T #150x150x6 mm Malla electrosoldada de barras de acero corrugado B 500 SD/T de D=6 mm, formando trama en cuadrícula de #150x150 mm, fabricada conforme a UNE 36092:2014, UNE 36061:2014, UNE 36060:2014, UNE-EN 10080:2006 y UNE 36099:1996, suministrada en paneles de dimensiones aprox. 6,00x2,20 m de medidas totales con bandas laterales de solape (malla simple ahorro); colocada en obra, i/p.p. de alambre de atar. Conforme a Código Estructural y CTE DB-SE-A. Barras de acero con marcado CE y DdP (Declaración de prestaciones) según Reglamento Europeo (UE) 305/2011. Base de precios de la Construcción de la Comunidad de Madrid. Precio particularizado para el Área 1. Voladizo pasarela	1	1,40	0,72		1,01			

PRESUPUESTO Y MEDICIONES

ACCESOS A PABELLON

CÓDIGO	RESUMEN	UDS	LONGITUD	ANCHURA	ALTURA	PARCIALES	CANTIDAD	PRECIO	IMPORTE
02.06	<p>kg ACERO LAMINADO S275JR VOLADIZO PASARELA</p> <p>Acero laminado S275JR, en perfil laminado en voladizo pasarela, mediante uniones soldadas; incluso corte, elaboración, montaje y p.p. de soldaduras, cartelas, placas de apoyo, rigidizadores y piezas especiales; despuntes y dos manos de imprimación con pintura de minio de plomo, montado, según UNE-EN 10025-1:2006, UNE-EN 1090-2:2019, NTE-EAS, NTE-EAV, NTE-EAF, CTE DB-SE-A y Código Estructural. Acero con marcado CE y DdP (Declaración de prestaciones) según Reglamento (UE) 305/2011. Base de precios de la Construcción de la Comunidad de Madrid. Precio particularizado para el Área 1.</p>						1,01	5,81	5,87
	<p>Perfil UPN-80 2 0,72 8,64 12,44</p> <p>Perfil L-150x15 1 1,40 33,80 47,32</p> <p>Perfil LD-130x65 1 0,72 14,60 10,51</p> <p>Perfil T-80 2 0,72 10,70 15,41</p>								
02.07	<p>kg ACERO PERFIL TUBULAR ESTRUCTURA 60x4x4</p> <p>Acero laminado S275 JR en perfiles 60x400x4, dispuesto como brida de empotramiento entre torre-forjado, con una tensión de rotura de 410 N/mm², unidas entre sí mediante uniones soldadas con electrodo básico y ancladas a chapa metálica de 15 x 15 cm, i/p.p. despuntes y dos manos de imprimación con pintura de minio de plomo totalmente montado, según UNE-EN 10025-1:2006, NTE-EAS, NTE-EAV, CTE DB-SE-A y Código Estructural. Los trabajos serán realizados por soldador cualificado. Acero con marcado CE y DdP (Declaración de prestaciones) según Reglamento (UE) 305/2011. Base de precios de la Construcción de la Comunidad de Madrid. Precio particularizado para el Área 1.</p>						85,68	3,79	324,73
	<p>4 1,97 5,45 42,95</p> <p>2 1,56 5,45 17,00</p>								
02.08	<p>ud ANCL.QUÍMICO D=12 L=110 HIT-RE 500</p> <p>Anclaje químico diseñado para transmitir grandes cargas al hormigón como material base. En primer lugar se realizará un taladro, con martillo a rotopercusión, de 115 mm. de profundidad y 14 mm. de diámetro en el elemento de hormigón de espesor mínimo 140 mm. A continuación se procederá a la correcta limpieza del taladro para, seguidamente, inyectar la resina HIT-RE 500 hasta los 2/3 de la profundidad del taladro. Posteriormente se introducirá la varilla roscada de 12 mm de diámetro y 110 mm de longitud con un leve movimiento de rotación. Se esperará el tiempo de fraguado correspondiente. Para finalizar se colocará la pieza a fijar y se dará el par de apriete correspondiente según la ficha técnica del producto. Este anclaje se calcula según la normativa europea ETAG, en su anexo C.</p>						59,95	4,37	261,98
	<p>9 9,00</p>								
							9,00	6,39	57,51
TOTAL CAPÍTULO 02 ESTRUCTURA DE LA LOSA Y PASARELA									1.108,15

PRESUPUESTO Y MEDICIONES

ACCESOS A PABELLON

CÓDIGO	RESUMEN	UDS	LONGITUD	ANCHURA	ALTURA	PARCIALES	CANTIDAD	PRECIO	IMPORTE
CAPÍTULO 03 ALBAÑILERIA E IMPERMEABILIZACION									
03.01	ud CASONETO PARA PLADUR Casoneto para ubicación de puertas correderas autoportante para pladur., atomillada a una estructura metálica, incluso parte proporcional de limpieza y transporte de escombros al contenedor. Para hoja de 093	2					2,00	46,11	92,22
03.02	m2 TABIQUE PYL PLACA DOBLE HIDRÓF. AISL. MW (15H1+15A)+48+(15A+15H1) Tabique de sistema de paneles de yeso laminado (PYL) de placa múltiple, formado por 1 una placa hidrófuga de baja absorción (Tipo H1 según UNE-EN 520:2005+A1:2010) de 15 mm de espesor y 1 placa estándar (Tipo A según UNE-EN 520:2005+A1:2010) de 15 mm de espesor atomillada a cada lado de una estructura de acero galvanizado, de canales horizontales de 48 mm de ancho y montantes verticales, con una modulación de 400 mm de separación a ejes entre montantes, con aislamiento térmico-acústico en el interior del tabique formado por panel de lana mineral (MW). Totalmente terminado para acabado mínimo Nivel Q1 ó Q2, listo para imprimir, revestir, pintar o decorar; i/p.p. de tratamientos de juntas, esquinas y huecos, pasos de instalaciones, pastas, cintas, guardavivos, tornillería, bandas de estanqueidad, limpieza y medios auxiliares. Conforme a CTE DB-SI, CTE DB-HE, CTE DB-HR, UNE 102043:2013, ATEDY y NTE-PTP. Medido deduciendo huecos mayores a 2 m2. Materiales con marcado CE y DdP (Declaración de Prestaciones) según Reglamento Europeo (UE) 305/2011. Base de precios de la Construcción de la Comunidad de Madrid. Precio particularizado para el Área 1. Separación de aseos	1	4,16		2,66		11,07	78,19	865,56
03.03	m2 TABIQUE PYL PLACA SENCILLA ESTÁNDAR AISLAM. MW 15A+48+15A c/400 Tabique de sistema de paneles de yeso laminado (PYL), formado por 1 placa estándar (Tipo A según UNE-EN 520:2005+A1:2010) de 15 mm de espesor atomillada a cada lado de una estructura de acero galvanizado, de canales horizontales de 48 mm de ancho y montantes verticales, con una modulación de 400 mm de separación a ejes entre montantes, con aislamiento térmico-acústico en el interior del tabique formado por panel de lana mineral (MW). Totalmente terminado para acabado mínimo Nivel Q1 ó Q2, listo para imprimir, revestir, pintar o decorar; i/p.p. de tratamientos de juntas, esquinas y huecos, pasos de instalaciones, pastas, cintas, guardavivos, tornillería, bandas de estanqueidad, limpieza y medios auxiliares. Conforme a CTE DB-HE, CTE DB-HR, UNE 102043:2013, ATEDY y NTE-PTP. Medido deduciendo huecos mayores a 2 m2. Materiales con marcado CE y DdP (Declaración de Prestaciones) según Reglamento Europeo (UE) 305/2011. Base de precios de la Construcción de la Comunidad de Madrid. Precio particularizado para el Área 1. Mocheta bajante	1	0,50		2,66		1,33		
		1		0,50		2,66		1,33	
03.04	m2 FÁBRICA RASILLÓN 50x20x7 cm INTERIOR MORTERO M-5 Fábrica de rasillón dimensiones 50x20x7 cm, en formación tablero voladizo pasarela recibido con mortero de cemento CEM II/B-M 32,5 N y arena de río, tipo M-5, preparado en obra, i/ replanteo, aplomado y recibido de cercos, roturas, humedecido de las piezas y limpieza. Parte proporcional de andamiajes y medios auxiliares. Según UNE-EN 998-2:2018, RC-16, NTE-PTL y CTE DB-SE-F. Medido deduciendo huecos. Materiales con marcado CE y DdP (Declaración de prestaciones) según Reglamento (UE) 305/2011. Base de precios de la Construcción de la Comunidad de Madrid. Precio particularizado para el Área 1. Voladizo pasarela	1	1,40	0,72			1,01	41,58	110,60
03.05	m2 GUARNECIDO Y ENLUCIDO YESO HORIZONTAL Guarnecido con yeso negro (Y-12) y enlucido de yeso blanco (Y-25F) sin maestrear en paramento horizontal del voladizo de la pasarela de 15 mm de espesor, incluso formación de rincones y medios auxiliares, según NTE-RPG-11 y 13 y UNE-EN 13279-1:2009, medido deduciendo huecos superiores a 2 m2. Yeso con marcado CE y DdP (Declaración de prestaciones) según Reglamento (UE) 305/2011. Base de precios de la Construcción de la Comunidad de Madrid. Precio particularizado para el Área 1. Voladizo pasarela	1	1,40	0,72			1,01	19,64	19,84
							1,01	11,29	11,40

PRESUPUESTO Y MEDICIONES

ACCESOS A PABELLON

CÓDIGO	RESUMEN	UDS	LONGITUD	ANCHURA	ALTURA	PARCIALES	CANTIDAD	PRECIO	IMPORTE
03.06	m2 FALSO TECHO PYL REGISTRABLE 1200x600x10 mm PERFIL VISTO Falso techo registrable de placas de yeso laminado, de dimensiones de cuadrícula de 1200x600 mm, con placa de yeso laminado de 10 mm de espesor; instaladas sobre perfilera vista de aluminio de primarios y secundarios lacada en blanco, suspendida del forjado o elemento portante mediante varillas roscadas y piezas de cuelgue para su nivelación. Totalmente acabado; i/p.p. de elementos de remate, accesorios de fijación y medios auxiliares (excepto elevación y/o transporte). Medido deduciendo huecos superiores a 2 m2. Conforme a NTE-RTP. Placas de yeso laminado, accesorios de fijación y perfilera con marcado CE y DdP (Declaración de prestaciones) según Reglamento (UE) 305/2011. Base de precios de la Construcción de la Comunidad de Madrid. Precio particularizado para el Área 1. ASEOS Aseo mujeres Aseo hombres	1 1 1	4,16 4,16	1,85 1,85		7,70 7,70			
							15,40	25,05	385,77
03.07	ud AYUDA ALBAÑILERÍA INSTALACIÓN ASCENSOR Ayuda de albañilería para montaje de ascensor, (desnivel máximo que salva, 15 m), en equipos de montaje, ventilación, alumbrado, extinción de incendios y alarma a realizar sobre paredes, techo, foso del hueco, cuarto de máquinas y poleas, i/p.p. de pequeño material, material auxiliar, recibido de puertas, luces de alumbrado del hueco, ganchos de fijación y línea telefónica, apertura y tapado de rozas, limpieza y medios auxiliares (10% s/instalación de ascensor). Medido por unidad de vivienda. Base de precios de la Construcción de la Comunidad de Madrid. Precio particularizado para el Área 1.	1				1,00			
							1,00	90,18	90,18
03.08	ud AYUDAS ALBAÑILERÍA Ayuda de albañilería a carpinterías, instalaciones de electricidad, fontanería, calefacción, gas y telecomunicaciones, incluyendo mano de obra en carga y descarga, materiales, apertura y tapado de rozas y recibidos, i/p.p. de material auxiliar, limpieza y medios auxiliares (10% sobre suma de los presupuestos de las instalaciones). Medido por unidad de vivienda. Base de precios de la Construcción de la Comunidad de Madrid. Precio particularizado para el Área 1.	1				1,00			
							1,00	1.124,42	1.124,42
03.09	m2 REVESTIMIENTO ELÁSTICO IMPERMEABILIZANTE POLIURETANO Recubrimiento continuo elástico a modo de impermeabilizante a base de poliuretano monocomponente, aplicado a rodillo con un rendimiento de 2 Kg/m2 armado con velo de poliéster en puntos singulares sobre soleras y cubiertas, realizadas las verificaciones y tratamientos previos de preparación del soporte según ficha técnica del producto. Según CTE DB-HS. Materiales con marcado CE y DdP (Declaración de prestaciones) según Reglamento (UE) 305/2011. Base de precios de la Construcción de la Comunidad de Madrid. Precio particularizado para el Área 1. Visera fachada	1 1 1 1 1	4,11 2,64 4,13 2,62 2,52	2,55 2,81 1,65 1,28 0,61		10,48 7,42 6,81 3,35 1,54			
							29,60	46,42	1.374,03
03.10	m SELLADO JUNTA DE DILATACIÓN Sellado de juntas de dilatación entre caja de ascensor y visera del pabellón con masilla elástica, color a elección por la D.F., y colocación de fondo de juntas de polipropileno ancho 10 mm, incluso medios auxiliares. Según UNE-EN ISO 11600:2005 y CTE DB-HS. Materiales con marcado CE y DdP (Declaración de prestaciones) según Reglamento (UE) 305/2011. Base de precios de la Construcción de la Comunidad de Madrid. Precio particularizado para el Área 1.	1 2	1,54	1,50		1,54 3,00			
							4,54	7,92	35,96
TOTAL CAPÍTULO 03 ALBAÑILERÍA E IMPERMEABILIZACION.....									4.109,98

PRESUPUESTO Y MEDICIONES

ACCESOS A PABELLON

CÓDIGO	RESUMEN	UDS	LONGITUD	ANCHURA	ALTURA	PARCIALES	CANTIDAD	PRECIO	IMPORTE
CAPÍTULO 04 SOLADOS Y ALICATADOS									
04.01	m2 SOLADO GRES RÚSTICO 30x30 cm BICAPA ANTIDESLIZANTE								
	Solado de baldosa de gres rústico bicapa antideslizante clase 2 de Rd (según norma UNE 41901:2017 Ex), de 30x30 cm con ferrojunta antracita de 1 cm (Alla-AI, según UNE-EN 14411:2016) recibido con mortero de cemento CEM II/B-P 32,5 N y arena de río (M-5), i/cama de 2 cm de arena de río, rejuntado con material cementoso color CG2 para junta de 10 mm según UNE-EN 13888:2009, junta color y limpieza. Según CTE DB-SUA-1 y NTE-RSR-2, con marcado CE y DdP (declaración de prestaciones) según Reglamento (UE) 305/2011, medido en superficie realmente ejecutada. Base de precios de la Construcción de la Comunidad de Madrid. Precio particularizado para el Área 1.								
	ASEOS								
	Aseo mujeres	1	4,16	1,85			7,70		
	Aseo hombres	1	4,16	1,85			7,70		
	Voladizo pasarela	1	1,40	0,72			1,01		
							16,41	54,69	897,46
04.02	m2 ALICATADO AZULEJO COLOR 20x20 cm RECIBIDO C/MORTERO								
	Alicatado con azulejo color 20x20 cm (BIII según UNE-EN 14411:2016) a elegir por la propiedad, colocado a línea, recibido con mortero de cemento CEM II/A-P 32,5 R y arena de miga (M-5), i/p.p. de cortes, ingleses, piezas especiales, rejuntado con lechada de cemento blanco BL-V 22,5 y limpieza, según NTE-RPA-3, medido deduciendo huecos superiores a 1 m2. Materiales con marcado CE y DdP (Declaración de prestaciones) según Reglamento (UE) 305/2011. Base de precios de la Construcción de la Comunidad de Madrid. Precio particularizado para el Área 1.								
	ASEOS								
	Aseo mujeres	2	4,16	2,46			20,47		
		2		1,85	2,46		9,10		
	Aseo hombres	2	4,16	2,46			20,47		
		2		1,85	2,46		9,10		
							59,14	29,56	1.748,18
TOTAL CAPÍTULO 04 SOLADOS Y ALICATADOS.....									2.645,64

PRESUPUESTO Y MEDICIONES

ACCESOS A PABELLON

CÓDIGO	RESUMEN	UDS	LONGITUD	ANCHURA	ALTURA	PARCIALES	CANTIDAD	PRECIO	IMPORTE
CAPÍTULO 06 CERRAJERIA Y VIDRIERIA									
06.01	m2 CERRAMIENTO 4 H. Y MONTANTE ACERO LAMINADO Cerramiento compuesto por puerta abatible de cuatro hojas y montante de 62 cm, ejecutada con perfiles de tubo hueco de acero laminado en frío, esmaltados al horno, de 2 mm. de espesor en color rojo caruaje, junquillos de 30x15 mm. con bulones a presión, perfil vierteaguas, herrajes de colgar y seguridad, patillas para anclaje de 10 cm., zócalo bajo ciego con chapa lisa a dos caras, i/corte, preparación y soldadura de perfiles en taller, ajuste y montaje en obra (sin incluir recibido de albañilería). Puertas de entrada SE 1 3,75 2,72 10,20 A deducir montante acristalado -2 1,70 0,38 -1,29								
							8,91	183,77	1.637,39
06.02	m2 CHAPADO ACERO LAMINADO Chapado de acero laminado en frío, esmaltados al horno en color gris RAL 9006, de 2 mm. de espesor, en superficies planas incluido corte, montaje, soldadura y pulido. Totalmente terminado. Materiales con marcado CE y DdP (Declaración de prestaciones) según Reglamento (UE) 305/2011. Base de precios de la Construcción de la Comunidad de Madrid. Precio particularizado para el Área 1. Voladizo pasarela 2 0,72 0,30 0,43								
							0,43	310,15	133,36
06.03	m2 MAMPARA FIJA ESMALTADA Mampara fija en frentes de portales o fachadas con perfiles de tubo hueco de acero laminado en frío, esmaltada al horno en color rojo caruaje, formando bastidor con despiece en retícula cuadrada o rectangular, con encuentros a inglete soldados y junquillos a presión, patillas para anclaje i/corte, preparación y soldadura de perfiles en taller, ajuste y montaje en obra (sin incluir recibido de albañilería). Fijo M1 1 1,24 2,72 3,37 A deducir montante -1 1,01 0,38 -0,38 Fijo M2 1 1,24 1,84 2,28 A deducir montante -1 1,12 1,72 -1,93 Fijo M3 1 0,79 2,14 1,69 A deducir montante -1 0,67 1,18 -0,79 -1 0,67 0,78 -0,52 Fijo M4 1 0,39 2,14 0,83 A deducir montante -1 0,27 1,18 -0,32 -1 0,27 0,78 -0,21								
							4,02	99,79	401,16
06.04	m2 VIDRIO SEGURIDAD STADIP PROTECT SP 722 (NIVEL P7B) Acrilamiento de vidrio laminar de seguridad Stadip Protect SP 722. Clasificado como vidrio antiagresión nivel P7B según UNE-EN 12600:2003, fijado sobre carpintería con acuñado mediante calzos de apoyo perimetrales y laterales y sellado en frío con silicona neutra, incluso colocación de junquillos. Base de precios de la Construcción de la Comunidad de Madrid. Precio particularizado para el Área 1. Vidrio Fijo M1 1 1,06 0,43 0,46 Vidrio Fijo M2 1 1,17 1,77 2,07 Vidrio Fijo M3 1 0,72 1,23 0,89 1 0,72 0,83 0,60 Vidrio Fijo M4 1 0,32 1,23 0,39 1 0,35 0,83 0,29 Vidrio montante SE 2 1,75 0,43 1,51								
							6,21	370,05	2.298,01
06.05	m2 ENTRAMADO METÁLICO REJILLA PLETINA 30x30/30x2 ACERO NEGRO Emparrillado formado por rejilla de pletina de acero negro de 30x2 mm, esmaltada al horno en color rojo caruaje, formando cuadrícula de 30x30 mm, sistema manual (pletina con pletina), bastidor y ajuste a otros elementos. Materiales con marcado CE y DdP (Declaración de prestaciones) según Reglamento (UE) 305/2011. Base de precios de la Construcción de la Comunidad de Madrid. Precio particularizado para el Área 1. Fijo M1 2 1,24 2,72 6,75 Fijo M2 2 1,24 1,84 4,56 Fijo M3 2 0,79 2,14 3,38 Fijo M4 2 0,39 2,14 1,67 Montante SE 2 3,75 0,60 4,50 Zócalo protección caja ascensor 2 1,73 1,00 3,46 4 1,03 1,00 4,12								
							28,44	134,87	3.835,70
TOTAL CAPÍTULO 06 CERRAJERIA Y VIDRIERIA.....									8.305,62

PRESUPUESTO Y MEDICIONES

ACCESOS A PABELLON

CÓDIGO	RESUMEN	UDS	LONGITUD	ANCHURA	ALTURA	PARCIALES	CANTIDAD	PRECIO	IMPORTE	
CAPÍTULO 07 INSTALACION DE FONTANERIA Y APARATOS SANITARIOS										
07.01	ud INSTALACIÓN PP-R ASEO L+I Instalación completa de fontanería y saneamiento de aseo, dotado de lavabo e inodoro, realizada con tubería de polipropileno PP-R (copolímero Random), para la red de agua fría y ACS, instalada por falso techo, sistema de derivaciones por tes, conforme UNE-EN ISO 15874. Tuberías protegidas en paramentos empotrados con tubo corrugado de protección, calorifugada la tubería de agua caliente, según RITE. Red de desagües realizada con tuberías de PVC, serie B, conforme UNE-EN 1453, bote sifónico, manguetón de conexión inodoro. Instalación con los diámetros correspondientes para cada punto de consumo. Totalmente montada, conexiónada y probada, i/ llaves de corte rectas para empotrar con maneta y embellecedor; p.p. de bajante, p.p. de piezas especiales (codos, manguitos, etc.) de las tuberías y p.p. de medios auxiliares. Sin incluir sanitarios, ni griferías. Conforme a CTE DB HS-4 y DB HS-5. Base de precios de la Construcción de la Comunidad de Madrid. Precio particularizado para el Área 1.	2					2,00			
							2,00	374,08	748,16	
07.02	ud LAV.MINUSV.C/AP.CODOS G.GERONT. Lavabo especial para minusválidos, de porcelana vitrificada en color blanco, con cuenca cóncava, apoyos para codos y alzamiento para salpicaduras, provisto de desagüe superior y jabonera lateral, colocado mediante pernos a la pared, y con grifo mezclador monomando, con palanca larga, con aireador y enlaces de alimentación flexibles, cromado, incluso válvula de desagüe de 32 mm., llaves de escuadra de 1/2" cromadas y latiguillos flexibles de 20 cm. y de 1/2", instalado y funcionando.	1					1,00			
							1,00	663,75	663,75	
07.03	ud INODORO MINUSVÁLIDO TANQUE BAJO Inodoro especial para minusválidos de tanque bajo y de porcelana vitrificada blanca, fijado al suelo mediante 4 puntos de anclaje, dotado de asiento ergonómico abierto por delante y tapa blancos, y cisterna con mando neumático, instalado y funcionando, incluso p.p. de llave de escuadra de 1/2" cromada y latiguillo flexible de 20 cm. de 1/2".	1					1,00			
							1,00	624,80	624,80	
07.04	ud URINARIO MURAL BLANCO Urinario mural de porcelana vitrificada blanco, colocado mediante anclajes de fijación a la pared, con sifón incorporado al aparato, manguito y enchufe de unión; conforme UNE 67001. Totalmente instalado y conexiónado, i/p.p. de pequeño material y medios auxiliares. Base de precios de la Construcción de la Comunidad de Madrid. Precio particularizado para el Área 1.	1					1,00			
							1,00	440,33	440,33	
07.05	ud SUMIDERO SIFÓNICO EXTENSIBLE C/REJILLA 120x120 mm Sumidero sifónico extensible de PVC, de salida horizontal de 40/50 mm y vertical de 50 mm de diámetro, fabricado según UNE-EN 1453-1:2017 y UNE-EN 274-1:2002, con rejilla de acero inoxidable de 120x120 mm; foso ascensor. Totalmente montado, i/ ramal de evacuación con tubería de PVC de 40 mm de diámetro, p.p. de piezas especiales, pequeño material y p.p. de medios auxiliares. Conforme a CTE DB-HS-5. Materiales con marcado CE y DdP (Declaración de Prestaciones) según Reglamento (UE) 305/2011. Base de precios de la Construcción de la Comunidad de Madrid. Precio particularizado para el Área 1.	1					1,00			
							1,00	73,29	73,29	
07.06	m BAJANTE PVC SERIE B JUNTA PEGADA D=110 mm Bajante de PVC insonorizada, de 110 mm de diámetro, con sistema de unión por enchufe con junta pegada, conforme UNE-EN 1453-1:2017; con una resistencia al fuego B-s1,d0, conforme UNE-EN 13501-1:2019; colocada en instalaciones interiores de evacuación de aguas residuales, con collarín con cierre incorporado. Totalmente montada, i/ p.p. de piezas especiales (codos, derivaciones, etc.) y p.p. de medios auxiliares. Conforme a CTE DB-HR, RD 1367/2007 y CTE DB-HS-5. Materiales con marcado CE y DdP (Declaración de Prestaciones) según Reglamento (UE) 305/2011. Base de precios de la Construcción de la Comunidad de Madrid. Precio particularizado para el Área 1.	1	1,50			2,66	1,50			
							1,50	33,77	50,66	

PRESUPUESTO Y MEDICIONES

ACCESOS A PABELLON

CÓDIGO	RESUMEN	UDS	LONGITUD	ANCHURA	ALTURA	PARCIALES	CANTIDAD	PRECIO	IMPORTE
07.07	<p>ud CAMBIA PAÑALES PARA BEBÉS HORIZONTAL DE POLIETILENO 895x490x510</p> <p>Cambia pañales para bebés horizontal, de instalación mural, fabricado en polietileno de alta densidad de 6 mm de espesor, en color beige, con superficie granulada antideslizante, apertura y cierre con una sola mano, con cinturón de seguridad, y pletinas de anclaje a pared de acero de 4 mm de espesor. Dimensiones de 895 mm ancho, 490 mm alto y 510 mm fondo (abierto). Totalmente instalado sobre paramento mediante tornillería; i/p.p. de fijaciones y medios auxiliares. Base de precios de la Construcción de la Comunidad de Madrid. Precio particularizado para el Área 1.</p>	1				1,00			
	Aseo mujeres						1,00	351,30	351,30
07.08	<p>ud JABONERA MURAL METAL CROMADO</p> <p>Jabonera de instalación mural, de dimensiones ovaladas de 110x130 mm, soporte fabricado en metal acabado cromado y recipiente de cristal, con sistema de fijación oculto. Totalmente instalada sobre paramento mediante tornillería o adhesivo; i/p.p. de fijaciones y medios auxiliares. Base de precios de la Construcción de la Comunidad de Madrid. Precio particularizado para el Área 1.</p>	2				2,00			
							2,00	41,10	82,20
07.09	<p>ud PORTARROLLOS METAL CROMADO C/ TAPA</p> <p>Portarrollos con tapa, de instalación mural, de dimensiones 135x55x102 mm, fabricado en metal acabado cromado, con sistema de fijación oculto. Totalmente instalado sobre paramento mediante tornillería o adhesivo; i/p.p. de fijaciones y medios auxiliares. Base de precios de la Construcción de la Comunidad de Madrid. Precio particularizado para el Área 1.</p>	2				2,00			
							2,00	49,35	98,70
07.10	<p>ud ESCOBILLERO MURAL METAL CROMADO</p> <p>Escobillero de instalación mural, de dimensiones 90x113x346 mm, fabricado en metal acabado cromado, con sistema de fijación oculto. Totalmente instalado sobre paramento mediante tornillería o adhesivo; i/p.p. de fijaciones y medios auxiliares. Base de precios de la Construcción de la Comunidad de Madrid. Precio particularizado para el Área 1.</p>	2				2,00			
							2,00	134,44	268,88
07.11	<p>ud PAPELERA HIGIÉNICA DE ACERO INOXIDABLE SATINADO CON TAPA 12 l</p> <p>Papelera higiénica circular de 12 litros de capacidad, fabricada en acero inoxidable acabado cromo satinado, con tapa accionada mediante pedal, cubeta interior de plástico extraíble. Totalmente colocada. Base de precios de la Construcción de la Comunidad de Madrid. Precio particularizado para el Área 1.</p>	2				2,00			
							2,00	33,71	67,42
07.12	<p>ud SECAMANOS SENSOR ELECTRÓNICO PLÁSTICO ABS BLANCO 1640 W</p> <p>Secador de manos por aire caliente de accionamiento automático mediante sensor electrónico de proximidad, formado por base y voluta en material termoplástico ABS UL 94-V0 con perforaciones para anclaje en pared mediante tornillos y tacos universales; y carcasa monopieza de material termoplástico ABS de 3 mm de espesor en color blanco. Motor de inducción 230 V-50 Hz, de 2800 rpm, clase F, sin mantenimiento con limitador térmico. Potencia máxima de 1640W. Turbina centrífuga de entrada simple, de PP UL 94-V0. Resistencia de hilo ondulado en NiCr con limitador térmico. Rejilla de salida aire de zamak. Apagado automático tras 2 seg. sin detectar las manos. Velocidad de salida del aire de 65 km/h. Nivel sonoro (a 2 m) de 60 dB(A). Índice de protección: IP21. Dimensiones: 302x253x153 mm. Completamente instalado, probado y funcionando; i/p.p. de fijaciones, conexiones y medios auxiliares. Conforme a CTE DB SUA-9. Base de precios de la Construcción de la Comunidad de Madrid. Precio particularizado para el Área 1.</p>	2				2,00			
							2,00	158,69	317,38
TOTAL CAPÍTULO 07 INSTALACION DE FONTANERIA Y APARATOS SANITARIOS									3.786,87

PRESUPUESTO Y MEDICIONES

ACCESOS A PABELLON

CÓDIGO	RESUMEN	UDS	LONGITUD	ANCHURA	ALTURA	PARCIALES	CANTIDAD	PRECIO	IMPORTE
CAPÍTULO 08 INSTALACION DE ELECTRICIDAD E ILUMINACION									
08.01	m CIRCUITO EMPOTRADO MONOFÁSICO 3x4 mm2 Circuito eléctrico para el servicio del ascensor, formado por conductores unipolares de cobre aislados H07V-K 3x4 mm2, para una tensión nominal de 450/750 V, realizado con tubo PVC corrugado M20 reforzado empotrado, en sistema monofásico (fase, neutro y protección), incluido p.p./ de cajas de registro y regletas de conexión. Instalación y conexionado conforme a REBT, ITC-BT-25, a la NTE-IEB y a las UNE-HD 60364-1:2009 y UNE-HD 60364-1:2009/A11:2018. Materiales con marcado CE y Declaración de Prestaciones (CPR) según Reglamento Europeo (UE) 305/2011. Base de precios de la Construcción de la Comunidad de Madrid. Precio particularizado para el Área 1.	1	30,00				30,00		
							30,00	7,77	233,10
08.02	ud INST. ELECTRICIDAD BAÑO / ASEO C/ 1 PUNTO LUZ Instalación de electricidad para un baño / aseo, formada por red eléctrica de compuesta por canalización empotrada con tubo de PVC/gp5 corrugado y conductores unipolares aislados de cobre para una tensión nominal de 750V, desde caja(s) de registro principal de estancia hasta puntos de utilización; con diámetros de conducción y sección de conductores variable según proceda. No incluye la p.p. de los circuitos generales interiores. La instalación se compone de los siguientes puntos de utilización: 1 punto de luz sencillo, 1 base de enchufe 16A. Mecanismos de gama básica estándar, incluyendo cajas de empotrar de mecanismo y de registro y/o derivación pertinentes. Totalmente montada; i/p.p. de replanteos, conexiones y pruebas. No incluye ayudas de albañilería. Conforme a REBT: ITC-BT-25, ITC-BT-26 e ITC-BT-27, NTE-IEB, UNE-HD 60364-1:2009 y UNE-HD 60364-1:2009/A11:2018. Materiales con marcado CE y Declaración de Prestaciones (CPR) según Reglamento Europeo (UE) 305/2011. Base de precios de la Construcción de la Comunidad de Madrid. Precio particularizado para el Área 1.	2					2,00		
							2,00	69,71	139,42
08.03	ud DOWNLIGHT EMP. LED DE 20 W Downlight para empotrar con lámpara LED de 20 W./220 V., con protección IP20 clase I. En cuerpo de aluminio en gris o blanco. Instalado incluyendo replanteo y conexionado.	6					6,00		
							6,00	18,95	113,70
08.04	ud BLOQUE AUTÓNOMO EMERGENCIA SUPERF. LED 200 lm Bloque autónomo de emergencia, de superficie con zócalo enchufable, carcasa de material autoextinguible y difusor opal, grado de protección IP42 - IK 07 / Clase II, según UNE-EN 60598, UNE-EN 60529 y UNE-EN 50102; equipado con LEDs de 200 lm, piloto testigo de carga LED verde, con 1 hora de autonomía, batería Ni-MH de bajo impacto medioambiental, fuente conmutada de bajo consumo. Luminaria conforme a los requisitos generales de la UNE-EN 60598 Parte 1 y particulares de la parte 2-22 de la misma norma y lámparas conforme a la UNE-EN 20062:1993; ambas con marcado CE según Reglamento (UE) 305/2011. Instalada, incluyendo replanteo, accesorios de anclaje y conexionado, conforme al CTE DB-HE-3, CTE DB-SUA-4 y NTE-IEI. Base de precios de la Construcción de la Comunidad de Madrid. Precio particularizado para el Área 1.	2					2,00		
							2,00	185,45	370,90
08.05	ud BOMBILLA LED CORN E27 18W IP64 ALUMBRADO PÚBLICO Bombilla Corn(por su identidad visual con una mazorca de maíz) 18W e IP64, para iluminación pública. Con sus tecnología SMD2835-Epistar, nos ofrece una luminosidad de 1980 Lumens (110Lm/W) un valor envidiable, teniendo en cuenta que con sus 18W, posee un factor de potencia de 0.95, traducido este valor significa que, de cada unidad de energía consumida, 0.95 se convierte en luz, realmente eficiente, unido a una vida útil de 50.000 horas, nos permite compensar el precio de compra y su consumo, en muy poco tiempo.	8					8,00		
	Focos marquesina						8,00	20,98	167,84
TOTAL CAPÍTULO 08 INSTALACION DE ELECTRICIDAD E ILUMINACION.....									1.024,96

PRESUPUESTO Y MEDICIONES

ACCESOS A PABELLON

CÓDIGO	RESUMEN	UDS	LONGITUD	ANCHURA	ALTURA	PARCIALES	CANTIDAD	PRECIO	IMPORTE
CAPÍTULO 09 INSTALACION DE ELEVACION									
09.01	ud ASCENSOR ESTÁNDAR DE 50 kg SIN CUARTO DE MÁQUINAS								
	Instalación completa de plataforma elevadora eléctrica, sin cuarto de máquinas de 450 kg, modelo NOLAIR Serie P (o similar), tipo Estándar de recorrido 5250 con número de paradas 2, compuesto por:								
	o Plataforma elevadora vertical de tornillo sinfin, con motor eléctrico								
	o Velocidad: 0.15 m/s								
	o Recorrido 5250 mm								
	o Foso 50 mm								
	o Pulsación mantenida								
	o Medidas interiores: 1100 x 1400 mm								
	o Puertas de rellano panorámicas semiautomáticas abatibles de una hoja de 90cm								
	o Puerta planta superior de 1.90m para salvar la altura libre de 2147 mm								
	o Color acabado estándar: Gris RAL 9006								
	o Lados izquierdo, derecho y trasero panorámicos con vidrio transparente. Según planos.								
	o Monofásico								
	o Preparada para intemperie								
	o Techo con luces LED								
	o Descenso automático de emergencia								
	o Botones en Braille								
	o Tramitación de alta y legalización por parte de la delegación de industria del equipo	1					1,00		
								1,00	31.955,00
									31.955,00
	TOTAL CAPÍTULO 09 INSTALACION DE ELEVACION								31.955,00

PRESUPUESTO Y MEDICIONES

ACCESOS A PABELLON

CÓDIGO	RESUMEN	UDS	LONGITUD	ANCHURA	ALTURA	PARCIALES	CANTIDAD	PRECIO	IMPORTE
CAPÍTULO 11 SEGURIDAD Y SALUD									
11.01	Ud SEGURIDAD Y SALUD								
	Seguridad y salud 4,00% sobre 59.391,34€.	1					1,00		
								2.375,65	2.375,65
	TOTAL CAPÍTULO 11 SEGURIDAD Y SALUD.....								2.375,65
CAPÍTULO 12 GESTION DE RESIDUOS									
12.01	P.A. GESTION DE RESIDUOS								
	Control de residuos 1,50% sobre 59.391,34 €.	1					1,00		
								890,87	890,87
	TOTAL CAPÍTULO 12 GESTION DE RESIDUOS								890,87
	TOTAL								62.428,55

RESUMEN DE PRESUPUESTO

ACCESOS A PABELLON

CAPITULO	RESUMEN	EUROS	%
CAP. 01	ACTUACIONES PREVIAS.....	4.544,26	7,28
CAP. 02	ESTRUCTURA DE LA LOSA Y PASARELA.....	1.108,15	1,78
CAP. 03	ALBAÑILERIA E IMPERMEABILIZACION.....	4.109,98	6,58
CAP. 04	SOLADOS Y ALICATADOS.....	2.645,64	4,24
CAP. 05	CARPINTERIA DE MADERA.....	1.294,96	2,07
CAP. 06	CERRAJERIA Y VIDRIERIA.....	8.305,62	13,30
CAP. 07	INSTALACION DE FONTANERIA Y APARATOS SANITARIOS.....	3.786,87	6,07
CAP. 08	INSTALACION DE ELECTRICIDAD E ILUMINACION.....	1.024,96	1,64
CAP. 09	INSTALACION DE ELEVACION.....	31.955,00	51,19
CAP. 10	PINTURA.....	386,59	0,62
CAP. 11	SEGURIDAD Y SALUD.....	2.375,65	3,81
CAP. 12	GESTION DE RESIDUOS.....	890,87	1,43
TOTAL EJECUCIÓN MATERIAL		62.428,55	
13,00 % Gastos generales		8.115,71	
6,00 % Beneficio industrial		3.745,71	
SUMA DE G.G. y B.I.		11.861,42	
21,00 % I.V.A.....		15.600,89	
TOTAL PRESUPUESTO CONTRATA		89.890,86	
TOTAL PRESUPUESTO GENERAL		89.890,86	

Asciende el presupuesto general a la expresada cantidad de OCHENTA Y NUEVE MIL OCHOCIENTOS NOVENTA EUROS con OCHENTA Y SEIS CÉNTIMOS

Coslada, a 15 de Mayo de 2024.

El promotor



La dirección facultativa

ANEXO

PLAN DE CONTROL DE CALIDAD

INDICE

- Demolición
- Acondicionamiento de terreno
- Transporte de tierras
- Losas
- Tabiquerías y divisiones
- Carpintería exterior
- Vidrio
- Carpintería interior
- Fontanería
- Saneamiento
- Electricidad
- Iluminación
- Plataforma elevadora
- Pinturas
- Guarnecidos y enlucidos
- Alicatados
- Pinturas
- Suelos
- Falsos techos

DEMOLICIÓN

Control y criterios de aceptación y rechazo

Se harán control comprobando que el orden, forma de ejecución y medios empleados se corresponden a lo indicado en proyecto y por la dirección facultativa.

ACONDICIONAMIENTO TERRENO

Control y criterios de aceptación y rechazo

Una vez terminada la excavación se comprobarán las formas, dimensiones, escuadrías, cotas, rechazando las irregularidades superiores a las tolerancias admitidas que se corregirán de acuerdo con las instrucciones de la dirección facultativa.

Las tolerancias máximas admisibles serán:

Replanteo: 2,5 % en errores y ± 10 cm en variaciones.

Formas y dimensiones: ± 10 cm.

Refino de taludes: 15 cm.

TRANSPORTE DE TIERRAS

Control y criterios de aceptación y rechazo

Tanto la disposición de las vías de circulación como las rampas y terraplenes realizados contarán con la supervisión y aprobación de la dirección facultativa.

La carga de los camiones no excederá en ningún caso la máxima permitida para cada aparato y en cualquier caso el material no excederá la parte superior de la bañera, se protegerá con lona y se limpiará el vehículo de barro antes de acceder a la calzada pública.

LOSAS

Control, criterios de aceptación y rechazo y verificaciones obra terminada

Antes de la ejecución, se realizará la confirmación del estudio geotécnico, comprobando visualmente o con pruebas, que el terreno se corresponde con las previsiones de proyecto. El resultado de tal inspección, definiendo la profundidad de la cimentación, su forma, dimensiones, y el tipo y consistencia del terreno se incorporará a la documentación final de obra asumiendo el director de obra la máxima responsabilidad en esta cuestión.

En su caso, se comprobarán cimentaciones y edificios colindantes para garantizar que no se ven afectadas.

Se debe comprobar que: el nivel de apoyo de la cimentación se ajusta al previsto, la estratigrafía coincide con la estimada en el estudio geotécnico, el nivel freático y las condiciones hidrogeológicas se ajustan a las previstas, el terreno presenta una resistencia y humedad similar a la supuesta en el estudio geotécnico no se detectan defectos evidentes como cavernas, fallas, galerías, pozos, corrientes subterráneas etc.

Se comprobará que las distancias entre los ejes de soportes en el replanteo no sufran variaciones respecto de las especificadas en proyecto. Se hará control de la disposición de las armaduras, tipo de acero y diámetro de las barras, por cada lote se hará una comprobación del tamaño del árido y se comprobará el canto de la losa, también se comprobará la adherencia entre hormigón y acero, juntas, uniones con otros elementos, las operaciones previas a la ejecución, y el vertido, compactación y curado del hormigón.

Las tolerancias máximas admisibles serán las establecidas en el anejo 14 del Código Estructural.

TABIQUERÍAS Y DIVISIONES

Control, criterios de aceptación y rechazo y verificaciones obra terminada

Si los ladrillos tienen certificado de calidad reconocido, la dirección de obra sólo comprobará los datos del albarán y del empaquetado, de otro modo se harán los ensayos de recepción indicados en normas UNE, de dimensiones, defectos, succión de agua, masa, eflorescencias, heladicidad y resistencia a compresión.

Recepción de cementos y cales: El control de recepción del cemento será acorde a lo especificado en el anejo IV del RC-16: a) control de la documentación: albarán, etiquetado, declaración de prestaciones del marcado CE si lo tuviera o certificación de cumplimiento de requisitos reglamentarios firmado por persona física del fabricante si no contara con marcado CE y distintivos de calidad si los tuviere. b) inspección visual y c) en caso que lo exigiera el responsable de la recepción, ensayos de identificación o complementarios según anejo VIII del RC-16. Se identificarán el tipo y clase de cales y, podrán realizarse ensayos identificativos o complementarios si no disponen de distintivo de calidad reconocido.

Se comprobarán la identificación, tipo, tamaño, distintivos y marcado CE de las arenas.

De los morteros preparados en obra se comprobará el tipo, dosificación y se realizarán ensayos de resistencia mecánica y consistencia con Cono de Abrams. Los morteros envasados o a granel se comprobará el marcado CE, el tipo y distintivos de calidad.

En los cercos se controlará el desplome, escuadría y fijación al tabique del cerco o premarco, y de la distancia entre cercos y rozas. Cada 25 m² de tabique se hará un control de planeidad, desplome, unión a otros tabiques profundidad de rozas. También se harán controles de replanteo, dimensiones del tabique, aparejo, adherencia entre ladrillos y mortero, y juntas de dilatación y/o de asentamiento.

Las tolerancias máximas admisibles serán:

En replanteo: ± 2 cm.

Desplomes: 1 cm en 3 m.

Planeidad medida en regla de 2 m: ± 1 cm.

Tolerancias de las piezas cerámicas según lo expresado en la UNE-EN 771-1.

CARPINTERÍA EXTERIOR

Control, criterios de aceptación y rechazo y verificaciones obra terminada

En el caso de ventanas y puertas peatonales, la carpintería contará con marcado CE e irá acompañada de la declaración de prestaciones según la norma armonizada UNE-EN 14351, declarando expresamente comportamiento al fuego exterior, reacción al fuego, resistencia, infiltración de humo, autocierre, estanquidad al agua, sustancias peligrosas, resistencia carga viento, resistencia carga nieve, resistencia a impactos, fuerzas de maniobra, capacidad para soportar cargas, capacidad de desbloqueo, prestaciones acústicas, transmitancia, propiedades de radiación y permeabilidad al aire. Las puertas industriales, comerciales, de garaje y portones sin características de resistencia al fuego según UNE-EN 13241.

Los perfiles tendrán certificado de calidad reconocido. Si la dirección facultativa lo estima oportuno se harán ensayos de materiales según normas UNE de límite elástico, resistencia y alargamiento de rotura, doblado simple, resiliencia Charpy, dureza Brinell, análisis químicos, aspecto, medidas, tolerancias, adherencia, espesor medio, masa y uniformidad de recubrimiento, permeabilidad al aire, estanquidad al agua y resistencia al viento.

Se harán controles de carpintería de aplomado, enrasado y recibido de la carpintería, y fijación a la peana y a la caja de persiana.

Cada 20 unidades de carpintería se hará una prueba de servicio de estanquidad al agua, y en todas las unidades se comprobará el funcionamiento del mecanismo de apertura y cierre.

Las tolerancias máximas admisibles serán:

Desplome del cerco: 2 mm por m.

Enrasado: 2 mm.

Altura y anchura: +0.5 mm.

Espesor y desviaciones de escuadría: +0,1 mm.

Alabeo y curvatura: +0,5 mm.

Diferencia de longitud entre diagonales en cercos o precercos: 5 mm si son mayores de 3 m y 3 mm si son de 2 m o menos.

VIDRIO

Control, criterios de aceptación y rechazo y verificaciones obra terminada

Las superficies acristaladas consideradas con riesgo de impacto según el código técnico de la edificación resistirán sin romper, según el procedimiento descrito en la norma UNE EN 12600:2003, un impacto de nivel 1 ó 2 según la cota esté situada a más o menos de 12 m. En el resto de los casos la superficie acristalada resistirá sin romper un impacto de nivel 3 o tendrá una rotura de forma segura.

Si la dirección facultativa lo estima oportuno se harán ensayos según normas UNE de planeidad, resistencia superficial al ataque alcalino, al ataque por ácido clorhídrico, resistencia a flexión y rotura por impacto de bola a temperatura normal. Podrán comprobarse también la densidad, dureza, profundidad del mateado, dimensiones de los taladros y muescas.

Se hará control de colocación de calzos, masilla, perfil continuo y material de sellado, y de las dimensiones del vidrio. Por cada acristalamiento se hará un control de colocación de herrajes, y holgura entre hojas. Se hará un control por cada 5 puertas de vidrio, del estado de los cantos, dimensiones de la hoja y aplomado, holgura entre puerta y cerco o hueco, alineación y funcionamiento de bisagras, puntos de giro y pernios.

Se comprobará la correcta colocación de cercos, empotramiento de patillas, cantos de los vidrios, cuadratura del marco, verticalidad, horizontalidad, sellado de juntas y estanqueidad.

Las tolerancias máximas admisibles serán:

Dimensiones de la hoja: 2 mm en puertas; en vidrios especiales y planos +1 mm en espesor, +2 mm en resto de dimensiones; +2 mm en luna; -2 mm en vidrios templados con superficie menor o igual a 1 m², y -3 mm para superficies mayores.

Desplome de puertas: 2 mm.

Horizontalidad: 2 mm por m.

Holgura de puerta a cerco: 2 mm.

Alineación de bisagras, puntos de giro, pernios, herrajes de cuelgue y guía: 2 mm.

Planeidad vidrios templados: 2 mm por m de diagonal en superficies de ½ m² o menores y de 3 mm para mayores.

Posición de calzos en vidrios templados: +4 cm.

Holgura entre hojas de vidrios templados: +1 mm.

Posición de muescas: +3 mm.

Posición de taladros: +1 mm.

Dimensiones de muescas: +3 mm y -1 mm.

Diámetro de taladros: +1 mm y -0,5 mm.

CARPINTERÍA INTERIOR

Control, criterios de aceptación y rechazo y verificaciones obra terminada

Cuando la carpintería llega a obra con la marca N de AENOR, será suficiente la comprobación de que coincide con las especificadas en proyecto y una inspección visual del estado de la misma en el momento de su entrega en obra.

Las puertas cortafuegos contarán con marcado CE según norma UNE-EN 16034.

Si la dirección facultativa lo estima oportuno se harán ensayos de materiales según normas UNE tales como resistencia a la acción de la humedad, comprobación del plano de la hoja, exposición de las dos caras a atmósferas con humedades diferentes, resistencia a la penetración, resistencia al choque, resistencia a la flexión, resistencia al arranque de tornillos, etc.

Se harán controles de aplomado, enrasado y recibido de las cercos y las hojas, así como de la colocación de los herrajes. Se realizará también una prueba de funcionamiento del mecanismo de apertura y cierre y accionamiento de herrajes.

Las tolerancias máximas admisibles serán:

Desplome del precerco: 3 mm por m.

Desplome una vez colocado el marco : 6 mm por m.
Holgura entre cerco y precerco: 3 mm.
Enrasado: 2 mm.
Altura hoja: +4 mm.
Anchura hoja: +2 mm.
Espesor hoja: +1 mm.

FONTANERÍA

Control, criterios de aceptación y rechazo y verificaciones obra terminada

Se identificarán todos los materiales y componentes comprobando su marcado, diámetros, conformidad con el proyecto y que no sean defectuosos. Llevarán distintivos MICT, ANAIP y AENOR. Si la dirección facultativa lo dispone, a los tubos se les harán ensayos por tipo y diámetro según normas UNE, de aspecto, medidas, tolerancias, de tracción y de adherencia, espesor medio, masa y uniformidad del recubrimiento galvánico.

Se comprobará que las conducciones, dispositivos, y la instalación en general, tienen las características exigidas, han sido colocados según las especificaciones de proyecto.

Se harán pruebas de servicio a toda la instalación: de presión, estanquidad, comprobación de la red bajo presión estática máxima, circulación del agua por la red, caudal y presión residual de las bocas de incendio, grupo de presión, simultaneidad de consumo, y caudal en el punto más alejado.

Para ello la empresa instaladora llenará la instalación de agua con los grifos terminales abiertos para garantizar la purga tras lo cual se cerrará el circuito y se cargará a la presión de prueba. Para instalaciones de tuberías metálicas se realizarán las pruebas según la UNE 100151:88 y para las termoplásticas y multicapas la norma UNE ENV 2108:02

En el caso de ACS se realizarán las pruebas de caudal y temperatura en los puntos de agua, caudal y temperatura contemplando la simultaneidad, tiempo en obtención de agua a la temperatura estipulada en el grifo más alejado, medición de temperaturas de red y comprobación de gradiente de temperatura en el acumulador entre la entrada y salida que ha de ser inferior a 3°C.

Las tolerancias máximas admisibles serán:

Dimensiones de arqueta: 10 %

Enrase pavimento: 5 %

Horizontalidad duchas y bañeras: 1 mm por m.

Nivel de lavabo, fregadero, inodoros, bidés y vertederos: +-10 mm.

Caída frontal respecto a plano horizontal de lavabo y fregadero: 5 mm.

Horizontalidad en inodoros, bidés y vertederos: 2 mm.

SANEAMIENTO

Control, criterios de aceptación y rechazo y verificaciones obra terminada

Se identificarán los tubos, se comprobarán los tipos, diámetros y marcados. Los tubos de PVC, llevarán distintivo ANAIP y si lo dispone la Dirección de Obra se harán ensayos según normas UNE de identificación, aspecto, medidas y tolerancias. Los tubos de hormigón dispondrán de marcado CE según UNE-EN 1916 declarando expresamente uso previsto, resistencia al aplastamiento de los tubos y piezas complementarias, resistencia longitudinal a flexión, estanquidad frente al agua de los tubos, piezas complementarias y juntas, condiciones de durabilidad y de uso apropiadas para el uso previsto, durabilidad de las juntas. Los pozos dispondrán de marcado CE según UNE-EN 1917 declarando expresamente el uso previsto y descripción, tamaño de la abertura-dimensiones, resistencia mecánica, capacidad para soportar la carga de cualquiera de los patés, estanquidad frente al agua y durabilidad.

Se comprobará la correcta situación y posición de elementos, sus formas y dimensiones, la calidad de los materiales, la pendiente, la verticalidad, las uniones, los remates de ventilación, las conexiones, el enrase superior de fosas sépticas y pozos de decantación con pavimento, la libre dilatación de los elementos respecto a la estructura del edificio, y en general una correcta ejecución de la instalación de acuerdo con las indicaciones de proyecto.

Se harán pruebas de servicio comprobando la estanquidad de conducciones, bajantes y desagües, así como de fosas sépticas y pozos de decantación.

La red horizontal se cargará por partes o en su totalidad con agua a presión de entre 0,3 y 0,6 mbar durante 10 minutos. Se comprobará el 100 % de uniones, entronques y derivaciones.

También se puede realizar la prueba con aire o con humo espeso y de fuerte olor.

Se comprobará el correcto funcionamiento de los cierres hidráulicos de manera que no se produzcan pérdidas de agua por el accionamiento de descargas que dejen el cierre por debajo de 25 mm.

Se realizarán pruebas de vaciado abriendo los grifos en el mínimo caudal y comprobando que no se producen acumulaciones en 1 minuto.

ELECTRICIDAD

Control, criterios de aceptación y rechazo y verificaciones obra terminada

El cableado contará con marcado CE según norma armonizada UNE-EN 50575. Llevarán la marca AENOR todos los conductores, mecanismos, aparatos, cables y accesorios. Los contadores dispondrán de distintivo MICT.

Se comprobará que los conjuntos de las lámparas y sus equipos auxiliares disponen de un certificado del fabricante que acredite su potencia total.

Se comprobará la situación de los elementos que componen la instalación, que el trazado sea el indicado en proyecto, dimensiones, distancias a otros elementos, accesibilidad, funcionalidad, y calidad de los elementos y de la instalación.

Finalmente se harán pruebas de servicio comprobando la sensibilidad de interruptores diferenciales y su tiempo de disparo,

resistencia al aislamiento de la instalación, la tensión de defecto, la puesta a tierra, la continuidad de circuitos, que los puntos de luz emiten la iluminación indicada, funcionamiento de motores y grupos generadores. La tensión de contacto será menor de 24 V o 50 V, según sean locales húmedos o secos y la resistencia será menor que 10 ohmios.

Las tolerancias máximas admisibles serán:

Dimensiones de caja general de protección: $\pm 1\%$

Enrase de tapas con el pavimento: $\pm 0,5$ cm.

Acabados del cuadro general de protección: ± 2 mm

Profundidad del cable conductor de la red de tierra: -10 cm.

ILUMINACIÓN

Control, criterios de aceptación y rechazo y verificaciones obra terminada

El cableado contará con marcado CE según norma armonizada UNE-EN 50575. Los materiales a controlar en la recepción serán luminarias, lámparas y accesorios.

Para garantizar que la iluminación final es la deseada, se contemplará especial atención en el replanteo de equipos y potencias y demás parámetros de las lámparas.

Se inspeccionará la puesta en obra de fijaciones y conexiones.

Una vez ejecutada la instalación se harán pruebas de servicio en presencia del instalador.

Las tolerancias máximas admisibles serán:

Posición de luminarias ± 8 cm.

PLATAFORMA ELEVADORA

Control, criterios de aceptación y rechazo y verificaciones obra terminada

Para la puesta en servicio de la plataforma elevadora se comunicará por el titular al órgano competente de la Comunidad Autónoma:

La ficha técnica de la instalación,

la declaración de prestaciones del marcado CE,

la copia del contrato de conservación, y

cuando sea aplicable, las actas de los ensayos relacionadas con el control final.

Se realizarán verificaciones y pruebas de:

Dispositivos de enclavamiento.

Dispositivos eléctricos de seguridad.

Elementos de suspensión y tracción.

Sistemas de frenado.

Medidas de intensidad y de potencia y medida de velocidad.

Medidas de la resistencia de aislamiento de los diferentes circuitos.

Dispositivos de seguridad al final del recorrido.

Comprobación de la adherencia.

Limitador de velocidad, en los dos sentidos de marcha.

Paracaídas de cabina, verificando que ha sido bien montado y ajustado y la solidez del conjunto cabina-paracaídas-guías y la fijación de estas al edificio.

Paracaídas de contrapeso.

Amortiguadores.

Dispositivo de petición de socorro.

Tolerancias:

Nivel de la plataforma respecto al del piso de planta. ± 2 cm.

Puerta de cabina-cerramiento del recinto menor o igual a 12 cm.

Puerta de cabina-puerta exterior menor o igual a 15 cm.

Elemento móvil-cerramiento del recinto menor o igual a 3 cm.

Entre los elementos móviles menor o igual a 5 cm.

PINTURAS

Control, criterios de aceptación y rechazo y verificaciones obra terminada

Si la dirección facultativa lo considera conveniente se harán ensayos según norma UNE 104281 (1), exigiéndose la determinación del punto de reblandecimiento anillo-bola, penetración, índice de penetración, ductilidad a 25 °C y espesor.

La dirección facultativa puede exigir la realización de una prueba de servicio de la cubierta consistente en la inundación hasta un nivel de 5 cm, aproximadamente, por debajo del punto más alto de la entrega más baja de la impermeabilización en paramentos y teniendo en cuenta que la carga de agua no sobrepase los límites de resistencia de la cubierta.

La inundación debe mantenerse hasta el nivel indicado durante 24 horas, como mínimo. Los desagües deben obturarse mediante un sistema que permita evacuar el agua en el caso de que se rebase el nivel requerido, para mantener éste.

En las cubiertas en las que no sea posible la inundación o el tipo de pintura no permita tal ensayo debe procederse a un riego continuo de la cubierta durante 48 horas.

GUARNECIDOS Y ENLUCIDOS

Control, criterios de aceptación y rechazo y verificaciones obra terminada

Se identificará el yeso, que llevará marcado CE y certificado de calidad reconocido. Si la dirección de obra lo considera se harán ensayos de contenido en conglomerante yeso, tiempo de inicio de fraguado, resistencia a compresión y flexión, dureza superficial, adherencia, resistencia y reacción al fuego, aislamiento al ruido aéreo y conductividad térmica.

Se harán controles del tipo de yeso, temperatura del agua de amasado, cantidad de agua de amasado, condiciones previas al tendido, pasta empleada, ejecución de maestras, repaso con yeso tamizado, planeidad, horizontalidad, espesor, interrupción del tendido, fijación de guardavivis, aspecto del revestimiento, adherencia al soporte y entrega a otros elementos.

Las tolerancias máximas admisibles serán:

planeidad: 3 mm/m o 15 mm en total

ALICATADOS

Control, criterios de aceptación y rechazo y verificaciones obra terminada

Las baldosas tendrán marca AENOR y en usos exigentes o cuando lo disponga la dirección de obra se les harán ensayos de características dimensionales, resistencia a flexión, a manchas después de la abrasión, pérdida de brillo, resistencia al rayado, deslizamiento a la helada y resistencia química.

El control de recepción del cemento será acorde a lo especificado en el anejo IV del RC-16: a) control de la documentación: albarán, etiquetado, declaración de prestaciones del marcado CE si lo tuviera o certificación de cumplimiento de requisitos reglamentarios firmado por persona física del fabricante si no contara con marcado CE y distintivos de calidad si los tuviere. b) inspección visual y c) en caso que lo exigiera el responsable de la recepción, ensayos de identificación o complementarios según anejo VIII del RC-16.

Se comprobarán la identificación, tipo, tamaño, distintivos y marcado CE de las arenas.

De los morteros preparados en obra se comprobará el tipo, dosificación y se realizarán ensayos de resistencia mecánica y consistencia con Cono de Abrams. Los morteros envasados o a granel se comprobará el marcado CE, el tipo y distintivos de calidad.

Se hará un control de la aplicación del mortero de agarre o de la pasta adhesiva, cortes y taladros en azulejos, juntas, planeidad, horizontalidad, verticalidad, humedad del paramento, aparejo, recibido de baldosas y adherencia entre el paramento y el material de agarre.

En el caso de utilizar adhesivos se requerirá marcado CE y en su caso los distintivos de calidad que disponga.

Las tolerancias máximas admisibles serán:

Planeidad: +-1 mm entre baldosas adyacentes y 2 mm/2 m en todas las direcciones.

Desviación máxima: +-4 mm por 2 m.

Espesor de la capa de mortero: +-0,5 cm.

Paralelismo entre juntas: +-1mm/m.

PINTURAS

Control, criterios de aceptación y rechazo y verificaciones obra terminada

El envase de las pinturas llevará una etiqueta con las instrucciones de uso, capacidad del envase, caducidad y sello del fabricante.

Se identificarán las pinturas y barnices que llevarán marca AENOR, de lo contrario se harán ensayos de determinación de tiempo de secado, de la materia fija y volátil y de la adherencia, viscosidad, poder cubriente, densidad, peso específico, resistencia a inmersión, plegado, y espesor de pintura sobre el material ferromagnético.

Se comprobará el soporte, su humedad, que no tenga restos de polvo, grasa, eflorescencias, óxido, moho...que esté liso y no tenga asperezas o desconchados. Se comprobará la correcta aplicación de la capa de preparación, mano de fondo, imprimación y plasteado. Se comprobará el acabado, la uniformidad, continuidad y número de capas, que haya una buena adherencia al soporte y entre capas, que tenga un buen aspecto final, sin desconchados, bolsas, cuarteamientos...que sea del color indicado, y que no se haga un secado artificial.

SUELOS

Control, criterios de aceptación y rechazo y verificaciones obra terminada

El constructor facilitará documento de identificación de las baldosas e información de sus características técnicas, tendrán marca AENOR y en usos exigentes o cuando la dirección de obra lo disponga se les harán ensayos de características dimensionales, resistencia a flexión, a manchas después de la abrasión, pérdida de brillo, resistencia al rayado, deslizamiento a la helada, resistencia al deslizamiento y resistencia química. En el embalaje se indicará el nombre del fabricante y el tipo de baldosa.

El control de recepción del cemento será acorde a lo especificado en el anejo IV del RC-16: a) control de la documentación: albarán, etiquetado, declaración de prestaciones del marcado CE si lo tuviera o certificación de cumplimiento de requisitos reglamentarios firmado por persona física del fabricante si no contara con marcado CE y distintivos de calidad si los tuviere. b) inspección visual y c) en caso que lo exigiera el responsable de la recepción, ensayos de identificación o complementarios según anejo VIII del RC-16.

Se comprobarán la identificación, tipo, tamaño, distintivos y marcado CE de las arenas.

De los morteros preparados en obra se comprobará el tipo, dosificación y se realizarán ensayos de resistencia mecánica y consistencia con Cono de Abrams. Los morteros envasados o a granel se comprobará el marcado CE, el tipo y distintivos de calidad.

En el caso de utilizar adhesivos se requerirá marcado CE y en su caso los distintivos de calidad que disponga.

Las tolerancias máximas admisibles serán:

Planeidad entre baldosas adyacentes: ± 1 mm.
Desviación máxima: ± 4 mm por 2 m.
Alienación de juntas de colocación: ± 2 mm por 1 m.
Desnivel horizontalidad: 0,5 %.

FALSOS TECHOS

Control, criterios de aceptación y rechazo y verificaciones obra terminada

Se inspeccionarán todos los materiales empleados, placas de escayola, de yeso, perfiles, etc. comprobando su tipo, material, dimensiones, espesores, características, protección y acabados. Llevarán distintivos AENOR, EWAA EURAS u otro certificado de calidad reconocido. Si la dirección facultativa lo ordena se harán ensayos de aspecto y dimensiones, planeidad, desviación angular, masa por unidad de superficie y humedad. A los yesos y escayolas de identificación, tipo, muestreo, agua combinada, índice de pureza, contenido de $SO_4Ca+1/2H_2O$, determinación del ph, finura de molido, resistencia a flexotracción, y trabajabilidad.

No se admitirán errores de planeidad mayores de 4 mm por 2 m.

Madrid, 15 de mayo de 2024



D. Javier Fernández Herranz

Arquitecto

ESTUDIO BÁSICO DE SEGURIDAD Y SALUD

INDICE

1 Memoria

1.1 Memoria Informativa

1.2 Implantación en Obra

1.3 Condiciones del Entorno

1.4 Fases de Ejecución

1.4.1 Demoliciones

1.4.2 Movimiento de Tierras

1.4.3 Cimentación

1.4.4 Estructuras

1.4.5 Impermeabilización

1.4.6 Cerramientos y Distribución

1.4.7 Acabados

1.4.8 Carpintería

1.4.9 Instalaciones

1 Memoria

1.1 Memoria Informativa

Datos de la Obra

El presente Estudio Básico de Seguridad y Salud se redacta para la obra: **ADECUACIÓN DE ACCESOS DEL PABELLÓN EL OLIVO** que va a ejecutarse en **la Avda. de España nº 8, Coslada (Madrid)**

El **promotor** es el **Excmo. Ayuntamiento de Coslada**

El **presupuesto de ejecución material** de las obras es de: **62.563,18 euros**

Se prevé un **plazo de ejecución** de las mismas de: **2 meses**

La **superficie** de la actuación es de: **17,45 m2**

El **número total de operarios** previstos que intervengan en la obra en sus diferentes fases es de: **4 trabajadores.**

Objeto Estudio Básico Seguridad y Salud

Según se establece en el Real Decreto 1.627/1997, por el que se establecen disposiciones mínimas de seguridad y salud en las obras de construcción, el promotor está obligado a encargar la redacción de un estudio básico de seguridad y salud en los proyectos de obras en que no se den alguno de los supuestos siguientes:

- a) Que el presupuesto de ejecución por contrata incluido en el proyecto sea igual o superior a 450.759 euros.
- b) Que la duración estimada sea superior a 30 días laborables, empleándose en algún momento a más de 20 trabajadores simultáneamente.
- c) Que el volumen de mano de obra estimada, entendiéndose por tal la suma de los días de trabajo del total de los trabajadores en la obra, sea superior a 500.
- d) Las obras de túneles, galerías, conducciones subterráneas y presas.

Dado que la obra en cuestión no queda enmarcada entre los grupos anteriores el promotor EXCMO. AYUNTAMIENTO DE COSLADA ha designado al firmante de este documento para la redacción del Estudio Básico de Seguridad y Salud de la obra.

En este Estudio Básico se realiza descripción de los procedimientos, equipos técnicos y medios auxiliares que van a utilizarse previsiblemente, identificando los riesgos laborales y especificando las medidas preventivas y protecciones técnicas tendentes a eliminar, controlar y reducir dichos riesgos.

Este E.B.S.S. servirá de base para la redacción del Plan de Seguridad y Salud por parte de cada Contratista interviniente en la obra en el que se analizarán, estudiarán, desarrollarán y complementarán las previsiones contenidas en este EBSS, adaptando a sus propios recursos, equipos y procesos constructivos. En ningún caso las modificaciones planteadas en el PSS podrán implicar disminución de los niveles de protección previstos.

Técnicos

La relación de técnicos intervinientes en la obra es la siguiente:

Técnico Redactor del Proyecto de Ejecución y autor de Seguridad y Salud Básico: **D. Javier Fernández Herranz**
Titulación del Projectista: **Arquitecto**

Descripción de la Obra

EL RD 1627/97 QUE ESTABLECE LAS DISPOSICIONES MÍNIMAS DE SEGURIDAD Y SALUD EN LAS OBRAS DE CONSTRUCCIÓN SEÑALA DENTRO DEL CONTENIDO MÍNIMO DE UN ESTUDIO BÁSICO DE SEGURIDAD Y SALUD LA "**DETERMINACIÓN DEL PROCESO CONSTRUCTIVO Y ORDEN DE EJECUCIÓN DE LOS TRABAJOS**".

Los trabajos de adecuación a realizar se dividen en tres grupos:

a) En la actualidad para acceder al nivel de las gradas del público, planta superior, es necesario subir tres tramos de escalera, para salvarlos se plantea la instalación de una plataforma de recorrido vertical por el exterior de la fachada lateral derecha, con acceso desde el interior del pabellón en las dos plantas. Existe un voladizo, prolongación exterior del forjado del techo de planta baja, en el que se abrirá un hueco para el paso de la torre de la plataforma. El foso de la plataforma tendrá una profundidad de 5 cm. y dispondrá de un desagüe al exterior.

b) Los dos aseos existentes con acceso desde el vestíbulo son de uso general pero no son accesibles, se necesita transformarlos en accesibles mediante su reforma integral, que incluirá la ampliación de su superficie útil, restándosela a la del vestíbulo. Se modificará el recorrido de los conductos de evacuación de las aguas sucias de los aseos de la entreplanta hasta una nueva bajante. Las aguas sucias de los aseos de la entreplanta y baja se recogen en dos arquetas existentes que evacuan a otra fuera del edificio. El trazado y dimensionado de la instalación de fontanería y saneamiento de los aseos se refleja en el plano nº 5 del proyecto, se cumple con las exigencias básicas del DB-HS4 y DB-HS5.

c) Al pabellón se accede desde la fachada principal por medio de una rampa y puerta de emergencia con dos hojas abatibles, incluida en un frente de cerrajería acristalado, también existe otro frente de cerrajería acristalado en la fachada lateral con dos puertas de emergencia, éste será necesario desmontarlo para colocar una nueva cerrajería que incluya el acceso a la plataforma elevadora, respetando las dos salidas de emergencia. En planta alta, la plataforma se unirá por medio de una pasarela a un pasillo ancho existente, que sirve de comunicación entre la escalera y el graderío, y para esto, se modificará el hueco de fachada y la cerrajería existente, adaptándolos a las nuevas necesidades técnicas.

1.2 Implantación en Obra

Vallado y Señalización

Resulta especialmente importante restringir el acceso a la obra de personal no autorizado, de manera que todo el recinto de la obra, en cuyo entorno se crean los riesgos derivados de la misma, quede inaccesible para personas ajenas a la obra. Del mismo modo es necesario la instalación de un mínimo de elementos de señalización que garanticen la presencia de informaciones básicas relativas a la Seguridad y Salud en diversos puntos de la obra.

Para ello se instalarán las siguientes medidas de cierre y señalización:

- Vallado perimetral con placas metálicas de acero galvanizado plegado sustentadas por pies derechos formados con perfiles laminados. La altura de dichos paneles quedará establecida como mínimo en 2 m.
- Iluminación: Se instalarán equipos de iluminación en todos los recorridos de la obra, en los accesos y salidas, locales de obra, zonas de carga y descarga, zonas de escombros y en los diversos tajos de la misma de manera que se garantice la correcta visibilidad en todos estos puntos.
- Señalización mediante paneles en el acceso de la obra con los pictogramas indicados en los esquemas gráficos de este documento y como mínimo señales de "Prohibido el acceso a personal no autorizado", "Uso obligatorio del casco" y pictogramas y textos de los riesgos presentes en la obra.
- Cartel informativo ubicado en un lugar preferente de la obra en el que se indiquen los teléfonos de interés de la misma y en el que como mínimo aparezcan reflejados los teléfonos de urgencia: servicios sanitarios, bomberos, policía, centros asistenciales, instituto toxicológico y los teléfonos de contacto de técnicos de obra y responsables de la empresa contratista y subcontratistas.

Cierre de la obra: la obra permanecerá cerrada fuera del horario laboral de manera que no sea posible el acceso a la misma sin forzar los elementos de cierre.

Organización de Acopios

Para la organización de acopios en la obra, además de lo expuesto en las distintas fases de trabajo, se aplicarán los siguientes criterios generales:

- Al comienzo de obra se establecerán los espacios dispuestos para el acopio de materiales y residuos quedando debidamente señalizados.
- Los residuos se almacenarán según lo dispuesto en el Estudio de Gestión de Residuos de la obra.
- La carga y descarga de materiales se realizará, en la medida de lo posible, utilizando medios mecánicos para los que se atenderán las medidas de seguridad establecidas para los diferentes equipos en este mismo documento. En cualquier caso, se vigilará que no se supere la capacidad portante de la máquina y que el personal no transite bajo cargas suspendidas.
- El apilado en altura se realizará garantizando la estabilidad del acopio, siempre sobre zonas planas y cuidando que el apoyo entre alturas es correcto.
- En el apilado de elementos lineales se dispondrán cabirones perpendiculares que arriostren la pila.

1.3 Condiciones del Entorno

Tráfico peatonal

La presencia de tráfico peatonal en el ámbito de la obra requiere la adopción de las siguientes medidas preventivas:

Se organizarán recorridos separados y bien diferenciados para el tráfico de vehículos de obra y el tráfico peatonal ajeno a la misma. Serán caminos continuos y claros.

1.4 Fases de Ejecución

1.4.1 Demoliciones

Riesgos

- Caída de personas a distinto nivel
- Caída de personas al mismo nivel
- Caída a distinto nivel de objetos
- Caída al mismo nivel de objetos
- Choques contra objetos móviles o inmóviles
- Golpes o cortes por objetos
- Atrapamiento por o entre objetos

- Sobreesfuerzos
- Pisadas sobre objetos punzantes
- Proyección de fragmentos o partículas
- Ruido
- Contactos eléctricos directos o indirectos
- Emisión de polvo. Inhalación o molestias en los ojos

Med Preventivas

- Iluminación suficiente en la zona de trabajo.
- La zona de actuación deberá permanecer ordenada, libre de obstáculos y limpia de residuos.
- Los contenedores no se llenarán por encima de los bordes.
- Los contenedores deberán ir cubiertos con un toldo y el extremo inferior del conducto de desescombro estará a menos de 2 m, para disminuir la formación de polvo.

EPCs

- Durante la ejecución de esta fase se dispondrá de extintores en obra.
- Se instalarán marquesinas para la protección peatonal.

EPIs

- Casco de seguridad
- Protectores auditivos
- Gafas de seguridad antiimpactos
- Gafas antipolvo
- Mascarillas contra partículas y polvo
- Guantes contra cortes y vibraciones
- Calzado con suela anticlavo y puntera reforzada
- Botas de goma o PVC
- Cinturón de seguridad y puntos de amarre
- Fajas de protección dorso lumbar
- Chaleco reflectante
- Ropa de trabajo adecuada
- Ropa de trabajo impermeable

Maquinaria

- Herramientas Eléctricas Ligeras

Medios Auxiliares

- Andamio Tubular Móvil
- Escaleras Metálicas
- Escaleras de Tijera

1.4.2 Movimiento de Tierras

Riesgos

- Caída de personas a distinto nivel
- Caída de personas al mismo nivel
- Caída a distinto nivel de objetos
- Caída al mismo nivel de objetos
- Choques contra objetos móviles o inmóviles
- Golpes o cortes por objetos
- Atrapamiento por o entre objetos
- Sobreesfuerzos
- Pisadas sobre objetos punzantes
- Ruido

Med Preventivas

- Iluminación suficiente en la zona de trabajo.
- La zona de actuación deberá permanecer ordenada, libre de obstáculos y limpia de residuos.

EPIs

- Casco de seguridad

- Gafas antipolvo
- Guantes contra cortes y vibraciones
- Calzado con suela anticlavos y puntera reforzada
- Botas de goma o PVC
- Fajas de protección dorso lumbar
- Chaleco reflectante
- Ropa de trabajo adecuada

Maquinaria

- Camión Basculante

1.4.3 Cimentación

Riesgos

- Caída de personas a distinto nivel
- Caída de personas al mismo nivel
- Caída a distinto nivel de objetos
- Caída al mismo nivel de objetos
- Ruido

Med Preventivas

- Iluminación suficiente en la zona de trabajo.
- Se señalarán en obra y respetarán las zonas de circulación de vehículos, personas y el almacenamiento de acopios de materiales.
- Las herramientas eléctricas cumplirán con las especificaciones contempladas en este documento dentro del apartado de herramientas eléctricas.
- La zona de actuación deberá permanecer ordenada, libre de obstáculos y limpia de residuos.
- Especial cuidado del vibrado del hormigón en zonas húmedas.
- El ascenso o descenso de cargas se realizará lentamente, evitando movimientos bruscos que provoquen su caída.
- Las cargas no serán superiores a las indicadas.

EPCs

- Para el cruce de operarios de zanjas de cimentación se dispondrán de plataformas de paso.
- Se dispondrán tapones protectores en todas las esperas de ferralla.

EPIs

- Casco de seguridad
- Gafas de seguridad antiimpactos
- Guantes contra cortes y vibraciones
- Calzado con suela anticlavos y puntera reforzada
- Botas de goma o PVC
- Cinturón portaherramientas
- Ropa de trabajo adecuada

Maquinaria

- Vibrador

1.4.4 Estructuras

Riesgos

- Caída de personas a distinto nivel
- Caída de personas al mismo nivel
- Caída a distinto nivel de objetos
- Caída al mismo nivel de objetos
- Choques contra objetos móviles o inmóviles
- Golpes o cortes por objetos
- Atrapamiento por o entre objetos
- Atrapamiento o atropello por vehículos
- Sobreesfuerzos
- Pisadas sobre objetos punzantes

- Proyección de fragmentos o partículas
- Ruido
- Vibraciones
- Infecciones o afecciones cutáneas
- Contactos eléctricos directos o indirectos
- Incendios
- Explosiones
- Emisión de polvo. Inhalación o molestias en los ojos
- Exposición a radiaciones
- Exposición a clima extremo
- Quemaduras

Med Preventivas

- Durante la ejecución de esta fase los RECURSOS PREVENTIVOS tendrán presencia permanente en obra ya que concurren alguno de los supuestos por los que el Real Decreto 604/2006 exige su presencia.
- Prohibido trabajar en caso de hielo, nieve o vientos superiores a 50 km/h.
- Iluminación suficiente en la zona de trabajo.
- La zona de actuación deberá permanecer ordenada, libre de obstáculos y limpia de residuos.
- Cuando las temperaturas sean extremas, especialmente en las conocidas «olas de calor» se podrán proponer horarios distintos que permitan evitar las horas de mayor insolación.
- Prohibido colgar conducciones eléctricas o focos de luz de armaduras, perfiles o elementos no dispuestos específicamente.
- Los materiales se acopiarán alejados de zonas de circulación, de manera que no provoquen sobrecargas en forjados, caídas o vuelcos.
- El almacenamiento de cargas en forjados se realizará lo más próximo a vigas o muros de carga.
- Los operarios no circularán sobre la estructura sin disponer de las medidas de seguridad.
- Los operarios no deberán permanecer debajo de cargas suspendidas.
- El ascenso o descenso de cargas se realizará por medios mecánicos, lentamente, evitando movimientos bruscos que provoquen su caída.
- Los encofrados, las piezas prefabricadas pesadas o los soportes temporales y los apuntalamientos sólo se podrán montar o desmontar bajo vigilancia, control y dirección del personal competente.
- El transporte de los elementos se realizará mediante una sola grúa.
- Queda terminantemente prohibido trepar por la estructura.

EPCs

- El acceso de una planta a otra se realizará mediante escaleras de mano con zapatas antideslizantes, prohibiendo trepar por los encofrados.
- Los huecos interiores de forjados con peligro de caída (patios, ascensores...), quedarán protegidos con barandillas.
- Se utilizará tablado cuajado para proteger pequeños huecos de paso de instalaciones, chimeneas...
- Los bordes perimetrales de la estructura quedarán protegidos mediante barandillas.
- Tras la conformación de las escaleras definitivas, estas contarán con barandillas provisionales entre tanto no dispongan de las definitivas.

EPIs

- Casco de seguridad
- Protectores auditivos
- Gafas de seguridad antiimpactos
- Gafas antipolvo
- Mascarillas contra partículas y polvo
- Guantes contra cortes y vibraciones
- Guantes de goma o PVC
- Calzado con suela anticlavos y puntera reforzada
- Cinturón de seguridad, arnés y dispositivo anticaídas
- Cinturón portaherramientas
- Ropa de trabajo adecuada
- Ropa de trabajo impermeable
- Crema de protección solar

Acero

Además de todo lo considerado en el nivel superior "Estructuras":

Med Preventivas

- Los trabajos en altura se reducirán al máximo realizando el montaje, en la medida de lo posible, en taller o a pie de obra.
- El acopio de estructuras metálicas, se realizará sobre una zona compactada, horizontalmente, sobre durmientes de

madera.

- La altura del material acopiado será inferior a 1,5 m.
- Los acopios se realizarán lo más próximo posible a la zona de montaje y alejado de la circulación de la maquinaria.
- No sobrecargar o golpear los andamios y elementos punteados.
- El transporte y colocación de elementos estructurales se realizará por medios mecánicos, amarrado de 2 puntos y lentamente; Las vigas y pilares serán manipuladas por 3 operarios.
- En los trabajos de soldadura se atenderá a lo dispuesto en el apartado correspondiente de este mismo documento.
- Queda prohibido transitar encima de los perfiles sin sujeción y protecciones adecuada.

EPCs

- La estructura metálica quedará arriostrada y conectada a tierra.
- Si se colocan andamios metálicos modulares, barandillas perimetrales y redes, todos ellos quedarán conectados a tierra.

EPIs

- Pantalla protección para soldadura
- Guantes aislantes dieléctricos
- Manguitos de cuero
- Mandil de protección

Maquinaria

- Equipos de Soldadura y Oxícorte
- Herramientas Eléctricas Ligeras

Medios Auxiliares

- Escaleras Metálicas
- Escaleras de Tijera
- Puntales

1.4.5 Impermeabilización

Riesgos

- Caída de personas a distinto nivel
- Caída de personas al mismo nivel
- Caída a distinto nivel de objetos
- Caída al mismo nivel de objetos

Med Preventivas

- Iluminación suficiente en la zona de trabajo.
- La zona de actuación deberá permanecer ordenada, libre de obstáculos y limpia de residuos.
- Prohibido trabajar en caso de hielo, nieve, lluvia o vientos superiores a 50 km/h.
- Cuando las temperaturas sean extremas, se podrán proponer horarios distintos que permitan evitar las horas de mayor insolación.

EPIs

- Casco de seguridad
- Guantes contra cortes y vibraciones
- Guantes de goma o PVC
- Ropa de trabajo adecuada

Maquinaria

- Herramientas Eléctricas Ligeras

Medios Auxiliares

- Andamio Tubular
- Escaleras de Mano

1.4.6 Cerramientos y Distribución

Riesgos

- Caída de personas al mismo nivel
- Caída al mismo nivel de objetos

Med Preventivas

- Iluminación suficiente en la zona de trabajo.
- La zona de actuación deberá permanecer ordenada, libre de obstáculos y limpia de residuos.
- El lugar de almacenamiento de la pintura deberá permanecer ventilado.
- Se utilizarán herramientas o maquinaria eléctrica para cortar las piezas, las cuales deberán permanecer húmedas. Se utilizarán mascarillas autofiltrantes, en su defecto.
- Estarán provistas de carcasa todas aquellas máquinas o herramientas capaces de producir cortes o golpes.
- Las herramientas eléctricas cumplirán con las especificaciones contempladas en este documento dentro del apartado de herramientas eléctricas.

EPIs

- Casco de seguridad
- Guantes contra cortes y vibraciones
- Ropa de trabajo adecuada

Maquinaria

- Herramientas Eléctricas Ligeras

Medios Auxiliares

- Andamio de Borriquetas
- Escaleras de Tijera

1.4.7 Acabados

Riesgos

- Caída de personas a distinto nivel
- Caída de personas al mismo nivel
- Caída a distinto nivel de objetos
- Caída al mismo nivel de objetos
- Golpes o cortes por objetos
- Atrapamiento por o entre objetos
- Sobreesfuerzos
- Pisadas sobre objetos punzantes
- Proyección de fragmentos o partículas
- Infecciones o afecciones cutáneas
- Contactos eléctricos directos o indirectos

Med Preventivas

- Durante la ejecución de esta fase los RECURSOS PREVENTIVOS tendrán presencia permanente en obra ya que concurren alguno de los supuestos por los que el Real Decreto 604/2006 exige su presencia.
- Los andamios se colocarán y utilizarán siguiendo las especificaciones contempladas en este documento dentro del apartado de andamios y las indicaciones del fabricante y la normativa correspondiente.
- La zona de actuación deberá permanecer ordenada, libre de obstáculos y limpia de residuos.
- Los materiales se acopiarán sin invadir las zonas de circulación ni producir sobrecargas.
- Prohibido el acceso a toda planta no protegida en huecos y perímetro.
- El transporte de cargas se realizará por medios mecánicos.
- Prohibido el uso del montacargas para el transporte de personas.
- Se realizará la evacuación de escombros y cascotes mediante tubos de vertido, carretillas o bateas cerradas perimetralmente.
- Queda prohibido el lanzamiento de escombros a través de huecos de forjado o fachada.
- Iluminación mínima de 100 lux en la zona de trabajo.
- Las herramientas eléctricas cumplirán con las especificaciones contempladas en este documento dentro del apartado de herramientas eléctricas.

EPCs

- Se utilizarán plataformas de descarga en altura.
- Los huecos horizontales de ascensor, escaleras o patios permanecerán protegidas mediante barandillas.
- Las aberturas perimetrales, los huecos de fachada (balcones o descansillos) y puertas de ascensor se protegerán mediante barandillas rígidas y resistentes.
- Durante la ejecución de esta fase se dispondrá de extintores en obra.

EPIs

- Protectores auditivos
- Gafas de seguridad antiimpactos
- Gafas antipolvo
- Mascarillas contra partículas y polvo
- Guantes contra cortes y vibraciones
- Calzado con suela anticlavos y puntera reforzada
- Ropa de trabajo adecuada
- Casco de seguridad

Pavimentos

Pétreos y Cerámicos

Además de todo lo considerado en el nivel superior "Acabados":

Riesgos

- Golpes o cortes por objetos

Med Preventivas

- Se utilizarán herramientas o maquinaria eléctrica para cortar las piezas, las cuales deberán permanecer húmedas. El operario se colocará a sotavento, en caso de que el corte de piezas se realice por vía seca con sierra circular.
- Eliminar las rebabas que puedan ocasionar cortes en las manos o proyección en los ojos.
- No acceder a recintos en fase de pavimentación o pulimentación.
- Las pulidoras y abrillantadoras estarán constituidas por doble aislamiento, manillar aislante y arco de protección antiatrapamiento.
- Desenchufar la máquina para la sustitución de piezas o trabajos de mantenimiento.

EPIs

- Guantes de goma o PVC
- Rodilleras

Maquinaria

- Herramientas Eléctricas Ligeras

Paramentos

Alicatados

Además de todo lo considerado en el nivel superior "Acabados":

Riesgos

- Golpes o cortes por objetos

Med Preventivas

- La cortadora eléctrica se colocará nivelada y provista de carcasa superior, resguardo para los elementos de transmisión y aspiradores de polvo.
- No se colocará la cortadora eléctrica sobre suelos húmedos.
- La cortadora dispondrá de un dispositivo que impida su puesta en marcha cuando se produzca un corte en el suministro de energía eléctrica.
- Eliminar las rebabas que puedan ocasionar cortes en las manos o proyección en los ojos.

EPCs

- Será necesario el empleo de andamios apropiados para alicatar a alturas superiores a la del pecho del operario.
- La sierra de disco dispondrá de toma de tierra, un disyuntor diferencial y las protecciones necesarias.

EPIs

- Guantes de goma o PVC

Maquinaria

- Herramientas Eléctricas Ligeras

Medios Auxiliares

- Andamio de Borriquetas

Revestimientos mortero

Además de todo lo considerado en el nivel superior "Acabados":

Med Preventivas

- Las miras se transportarán al hombro con el extremo delantero a una altura superior al casco de quien lo transporta, para evitar golpes a otras personas.
- Los sacos de áridos y aglomerantes se transportarán en carretillas manuales.

EPCs

- Será necesario el empleo de andamios apropiados para enfoscar a alturas superiores a la del pecho del operario.

EPIs

- Guantes de goma o PVC

Medios Auxiliares

- Andamio de Borriquetas

Guarnecidos y Enlucidos

Además de todo lo considerado en el nivel superior "Acabados":

Med Preventivas

- Los sacos se acopiarán sobre emparrillados de tablonces perpendiculares a las vigas, repartidos uniformemente, evitando sobrecargas puntuales.

EPCs

- Será necesario el empleo de andamios apropiados para realizar trabajos de guarnecido o enlucido a alturas superiores a la del pecho del operario.

EPIs

- Guantes de goma o PVC

Medios Auxiliares

- Andamio de Borriquetas

Pintura

Además de todo lo considerado en el nivel superior "Acabados":

Riesgos

- Exposición a sustancias nocivas o tóxicas
- Emisión de polvo. Inhalación o molestias en los ojos
- Intoxicación

Med Preventivas

- Las pinturas, disolventes y demás sustancias tóxicas o inflamables serán almacenadas y manipuladas según las indicaciones del fabricante; Se realizará en lugares ventilados y alejados del sol y el fuego.
- Las pinturas que contengan nitrocelulosa se almacenarán en lugares donde sea posible realizar el volteo de los recipientes.
- El vertido de pinturas, pigmentos, disolventes o similares se realizará desde la menor altura posible, para evitar salpicaduras o nubes de polvo.
- Prohibido realizar trabajos de soldadura u oxicorte próximos a pinturas inflamables.
- Prohibido probar el funcionamiento de las instalaciones mientras los trabajos de pintura de señalización.
- Prohibida la conexión de maquinaria de carga accionados eléctricamente, mientras se realizan trabajos de pintura en carriles.

- Prohibido el contacto del electrodo de la pistola con la piel.
- Prohibida la pulverización sobre elementos puntiagudos.
- Prohibido limpiar la pistola electrostática sin parar el funcionamiento del generador.
- Prohibido el uso de mangueras del compresor agrietadas o desgastadas, que puedan provocar un reventón. Para ello, se evitará su abandono sobre escombros o zonas sucias.
- Las pistolas se utilizarán siguiendo las indicaciones del fabricante. En el caso de las electrostáticas, el elemento a pintar deberá permanecer conectado a tierra.

EPCs

- Los paramentos exteriores se pintarán mediante la disposición de andamios.
- Los paramentos interiores se pintarán desde andamios de borriquetas o doble pie derecho o andamios modulares, que se colocarán y utilizarán siguiendo las especificaciones contempladas en este documento dentro del apartado de andamios. También se utilizarán escaleras tijera como apoyo, para acceso a lugares puntuales.

EPIs

- Mascarillas contra gases y vapores
- Guantes de goma o PVC

Maquinaria

- Herramientas Eléctricas Ligeras

Medios Auxiliares

- Andamio de Borriquetas

Techos

Además de todo lo considerado en el nivel superior "Acabados":

Riesgos

- Golpes o cortes por objetos
- Emisión de polvo. Inhalación o molestias en los ojos

Med Preventivas

- Los sacos y placas se transportarán por medios mecánicos.
- Las guías de falsos techos superiores a 3 m serán transportadas por 2 operarios.
- Las partes cortantes de las herramientas y maquinaria estarán protegidas adecuadamente.

EPCs

- Será necesario el empleo de andamios apropiados para trabajo en altura.

EPIs

- Guantes de goma o PVC

1.4.8 Carpintería

Riesgos

- Caída de personas a distinto nivel
- Caída de personas al mismo nivel
- Caída a distinto nivel de objetos
- Caída al mismo nivel de objetos
- Golpes o cortes por objetos
- Atrapamiento por o entre objetos
- Sobreesfuerzos
- Pisadas sobre objetos punzantes
- Proyección de fragmentos o partículas
- Emisión de polvo. Inhalación o molestias en los ojos
- Ruido
- Contactos eléctricos directos o indirectos

Med Preventivas

- Durante la ejecución de esta fase los RECURSOS PREVENTIVOS tendrán presencia permanente en obra ya que

- concurren alguno de los supuestos por los que el Real Decreto 604/2006 exige su presencia.
- La zona de actuación deberá permanecer ordenada, libre de obstáculos y limpia de residuos.
- Estarán provistas de carcasa todas aquellas máquinas o herramientas capaces de producir cortes o golpes.
- Las herramientas eléctricas cumplirán con las especificaciones contempladas en este documento dentro del apartado de herramientas eléctricas.
- Las cargas se transportarán por medios mecánicos, evitando movimientos bruscos.
- Los elementos longitudinales se transportarán al hombro, con el extremo delantero a una altura superior al casco de quien lo transporta, para evitar golpes a otras personas.
- Las carpinterías recibidas permanecerán apuntaladas hasta conseguir una perfecta consolidación.
- Su instalación se realizará desde el interior del edificio siempre que sea posible.
- Se utilizarán lámparas portátiles con portalámparas estanco con mango aislante, rejilla protectora de la bombilla con gancho de
- Se utilizarán lámparas portátiles con portalámparas estanco con mango aislante, rejilla protectora de la bombilla con gancho de cuelgue, manguera antihumedad y clavija de conexión normalizada estanca de seguridad y alimentado a 24 voltios.

EPCs

- Los huecos de fachada se protegerán mediante barandillas de 90 cm de altura, con pasamanos, listón intermedio y rodapiés hasta que esté instalada la carpintería.
- Durante la ejecución de esta fase se dispondrá de extintores en obra.
- Se utilizarán plataformas de descarga en altura.

EPIs

- Casco de seguridad
- Protectores auditivos
- Gafas de seguridad antiimpactos
- Mascarillas contra partículas y polvo
- Guantes contra cortes y vibraciones
- Calzado con suela anticlavos y puntera reforzada
- Ropa de trabajo adecuada

Madera

Además de todo lo considerado en el nivel superior "Carpinterías":

Med Preventivas

- Los listones horizontales inferiores de los precercos se colocarán a una distancia de 60 cm y serán visibles. Una vez que haya endurecido el recibido, serán eliminados para evitar golpes y tropiezos.
- Se requiere un mínimo de 2 operarios para el cuelgue de hojas de puertas.
- Iluminación mínima de 100 lux.

EPIs

- Gafas antipolvo

Maquinaria

- Herramientas Eléctricas Ligeras

Medios Auxiliares

- Escaleras de Tijera

Acero

Además de todo lo considerado en el nivel superior "Carpinterías":

Riesgos

- Contactos eléctricos con herramientas eléctricas o durante las operaciones de soldadura.

Med Preventivas

- Los elementos longitudinales se transportarán al hombro, con el extremo delantero a una altura superior al casco de quien lo transporta, para evitar golpes a otras personas.

- Los elementos metálicos inseguros permanecerán apuntalados hasta conseguir una perfecta consolidación del recibido.

Maquinaria

- Herramientas Eléctricas Ligeras

Medios Auxiliares

- Escaleras de Tijera

Montaje del vidrio

Además de todo lo considerado en el nivel superior "Carpinterías":

Med Preventivas

- El vidrio se acopiará en las plantas sobre durmientes de madera y en posición vertical ligeramente inclinado. Se colocará de manera inmediata para evitar posibles accidentes.
- Prohibido trabajar con el vidrio a temperaturas inferiores a 0º C y vientos superiores a 60 Km/h.
- Se utilizará pintura de cal para marcar los vidrios instalados y evitar impactos contra ellos.
- Los vidrios se transportarán en posición vertical. Si se trata de grandes dimensiones, se utilizarán ventosas y será precisa la ayuda de otro operario.
- Los operarios no deberán permanecer debajo de aquellos tajos donde se esté instalando vidrio.
- Su instalación se realizará desde el interior del edificio siempre que sea posible; Desde una plataforma con cinturón de seguridad amarrado a un punto fijo, ante su imposibilidad.

Medios Auxiliares

- Escaleras de Tijera

1.4.9 Instalaciones

Riesgos

- Caída de personas a distinto nivel
- Caída de personas al mismo nivel
- Caída a distinto nivel de objetos
- Caída al mismo nivel de objetos
- Golpes o cortes por objetos
- Atrapamiento por o entre objetos
- Sobreesfuerzos
- Pisadas sobre objetos punzantes
- Proyección de fragmentos o partículas
- Ruido
- Exposición a sustancias nocivas o tóxicas
- Infecciones o afecciones cutáneas
- Contactos eléctricos directos o indirectos
- Incendios
- Explosiones
- Inundaciones o infiltraciones de agua
- Exposición a radiaciones
- Quemaduras
- Intoxicación

Med Preventivas

- Durante la ejecución de esta fase los RECURSOS PREVENTIVOS tendrán presencia permanente en obra ya que concurren alguno de los supuestos por los que el Real Decreto 604/2006 exige su presencia.
- En los trabajos de soldadura se atenderá a lo dispuesto en el apartado correspondiente de este mismo documento.
- La zona de actuación deberá permanecer ordenada, libre de obstáculos y limpia de residuos.
- El material de la instalación se acopiará en los lugares señalados en los planos.
- Las herramientas eléctricas cumplirán con las especificaciones contempladas en este documento dentro del apartado de herramientas eléctricas.
- No se realizarán trabajos en cubiertas inclinadas sin los correspondientes equipos de protección colectiva que garanticen la seguridad.

EPCs

- Durante la ejecución de esta fase se dispondrá de extintores en obra.
- Se utilizarán plataformas de descarga en altura.
- Cuando sea necesario trabajar en altura para ejecutar las instalaciones, se realizará desde andamios aptos para la altura.
- Se protegerán con tabloneros los pasos por instalaciones que puedan provocar caídas al mismo nivel.
- Los equipos, conductos y materiales necesarios para la ejecución de instalaciones se izarán por medios mecánicos mediante eslingas, debidamente flejados y se colocarán sobre superficies de tabloneros preparadas para ello.

EPIs

- Casco de seguridad
- Protectores auditivos
- Calzado con suela anticlavo y puntera reforzada
- Ropa de trabajo adecuada

Electricidad

Además de todo lo considerado en el nivel superior "Instalaciones":

Med Preventivas

- La instalación eléctrica será realizada por técnicos especialistas, haciendo uso del REBT.
- Cortar el suministro de energía por el interruptor principal, que se colocará en un lugar visible y conocido por los operarios, ante cualquier operación que se realice en la red.
- La conexión del cuadro general con la línea suministradora será el último cableado de la instalación.
- Inspeccionar las conexiones de mecanismos, protecciones y empalmes de los cuadros generales eléctricos, antes de la entrada en carga de la instalación.
- Se utilizarán clavijas macho-hembra para el conexionado de los cables al cuadro de suministro.
- Se colocarán planos de distribución sobre los cuadros eléctricos.
- Las plataformas y herramientas estarán protegidas con material aislante.
- Iluminación mínima de 200 lux en la zona de trabajo.

EPIs

- Guantes contra cortes y vibraciones
- Guantes aislantes dieléctricos
- Calzado con suela aislante ante contactos eléctricos

Maquinaria

- Herramientas Eléctricas Ligeras

Medios Auxiliares

- Andamio de Borriquetas

Fontanería, Calefacción y Saneamiento

Además de todo lo considerado en el nivel superior "Instalaciones":

Med Preventivas

- Se requerirá un mínimo de 3 operarios para la ubicación de los aparatos sanitarios.
- Las tuberías se transportarán al hombro con el extremo delantero a una altura superior al casco de quien lo transporta, para evitar golpes a otras personas u objetos.
- No se podrá hacer masa en lugares donde se estén realizando trabajos con soldadura eléctrica.
- Iluminación mínima de 200 lux en la zona de trabajo.

EPIs

- Guantes contra cortes y vibraciones

Maquinaria

- Herramientas Eléctricas Ligeras

Medios Auxiliares

- Andamio de Borriquetas

Ascensores

Además de todo lo considerado en el nivel superior "Instalaciones":

Med Preventivas

- La instalación de los ascensores será realizada por técnicos especialistas.
- Se realizará una "Prueba de carga" con el doble del peso máximo que pueda soportar la plataforma provisional, a una distancia inferior a 1m del fondo del hueco, antes de empezar los trabajos.
- Iluminación mínima de 200 lux en la zona de trabajo.
- Queda prohibida la sobrecarga del ascensor. Se colocará una señal de carga máxima admisible en un lugar bien visible.
- Para la puesta en marcha del ascensor, se notificará al personal, se protegerán las partes móviles y se retirarán las herramientas utilizadas.
- Queda prohibido el manejo de partes móviles sin previa desconexión de la red de alimentación.
- Medidas preventivas y de protección necesarias para evitar contactos eléctricos, incendios o explosiones, quemaduras, proyección de partículas... en trabajos de soldadura.
- Los componentes del ascensor se transportarán sujetos con flejes pendientes de las eslingas de la grúa.

EPCs

- Los huecos de las puertas del ascensor serán protegidas mediante barandillas de 90 cm., pasamanos, listón intermedio y rodapié de 20 cm. Se colocará la señal de "Peligro hueco de ascensor".
- En caso de que sea necesario la retirada de la barandilla para cualquier operación, se realizará durante el menor tiempo posible y el operario permanecerá unido del cinturón de seguridad al anclaje de seguridad en todo momento.
- Los operarios permanecerán unidos del cinturón de seguridad a los cables de amarre pendientes de los puntos fuertes, durante las operaciones sobre la plataforma provisional.
- Las puertas de acceso a los ascensores desde las plantas, serán instaladas por al menos 2 operarios con cinturón de seguridad amarrados a puntos fijos. Se colocará un pestillo de seguridad o acuñado, que evite la apertura no programada de las puertas.

EPIs

- Gafas de seguridad antiimpactos
- Guantes contra cortes y vibraciones

Maquinaria

- Herramientas Eléctricas Ligeras

Medios Auxiliares

- Andamios

1.5 Medios Auxiliares

1.5.1 Escaleras de Mano

Riesgos

- Caída de personas a distinto nivel
- Caída de personas al mismo nivel
- Caída a distinto nivel de objetos
- Caída al mismo nivel de objetos
- Choques contra objetos móviles o inmóviles
- Golpes o cortes por objetos
- Atrapamiento por o entre objetos
- Sobreesfuerzos
- Contactos eléctricos directos o indirectos

Med Preventivas

- Durante el uso de este medio auxiliar los RECURSOS PREVENTIVOS tendrán presencia permanente en obra ya que concurren alguno de los supuestos por los que el Real Decreto 604/2006 exige su presencia.
- Se revisará el estado de conservación y formas de uso de las escaleras periódicamente. Se prohíbe la utilización de escaleras de madera pintadas, por la dificultad que ello supone para la detección de sus posibles defectos.
- La zona de actuación deberá permanecer ordenada, libre de obstáculos y limpia de residuos.
- Las escaleras se transportarán con el extremo delantero elevado, para evitar golpes a otras personas u objetos. Si la longitud es excesiva, será transportada por 2 operarios.
- Las escaleras se apoyarán sobre superficies horizontales, con dimensiones adecuadas, estables, resistentes e inmóviles, quedando prohibido el uso de ladrillos, bovedillas o similares con este fin. Los travesaños quedarán en posición

horizontal.

- La inclinación de la escalera será inferior al 75 ° con el plano horizontal. La distancia del apoyo inferior al paramento vertical será l/4, siendo l la distancia entre apoyos.
- El extremo superior de la escalera sobresaldrá 1 m del apoyo superior, medido en el plano vertical.
- El operario se colocará en posición frontal, es decir, mirando hacia los peldaños, para realizar el ascenso y descenso por la escalera, agarrándose con las 2 manos en los peldaños, y no en los largueros.
- Los operarios utilizarán las escaleras, de uno en uno, evitando el ascenso o descenso de la escalera por 2 o más personas a la vez.
- Los trabajos que requieran el uso de las 2 manos o transmitan vibraciones, no podrán ser realizados desde la escalera.
- No colocar escaleras aprisionando cables o apoyados sobre cuadros eléctricos.
- Las puertas estarán abiertas cuando se coloquen escaleras cerca de estas o en pasillos.
- Escaleras compuestas de varios elementos adaptables o extensibles se utilizarán de forma que la inmovilización recíproca de los elementos esté asegurada.
- Los trabajos que requieran movimientos o esfuerzos peligrosos, solo se podrán realizar desde una escalera, si se utiliza un equipo de protección individual anticaídas.
- Prohibido el uso de escaleras de construcción improvisada o cuya resistencia no ofrezca garantías. No se emplearán escaleras de madera pintadas.
- Las escaleras dispondrán de zapatas antideslizante, o elementos de fijación en la parte superior o inferior de los largueros, que impidan su desplazamiento.
- Será obligatorio el uso del cinturón de seguridad con dispositivo anticaída para trabajar sobre la escalera en alturas superiores a 3,5 m.
- Las escaleras suspendidas, se fijarán de manera que no puedan desplazarse y se eviten movimientos de balanceo.

EPIs

- Casco de seguridad
- Guantes contra cortes y vibraciones
- Calzado con suela anticlavos y puntera reforzada
- Ropa de trabajo adecuada

Fases de Ejecución

- Impermeabilización

Escaleras de Tijera

Además de todo lo considerado en el nivel superior "Escaleras de mano":

Med Preventivas

- Dispondrán de una cadencia limitadora de apertura máxima en la mitad de su altura, y un tope de seguridad en la articulación superior.
- La escalera se colocará siempre en posición horizontal y de máxima de apertura.
- Prohibido su utilización como borriquetas o caballetes para el apoyo de plataformas.
- No se utilizarán en la realización de trabajos en alturas que obliguen al operario colocarse en los 3 últimos peldaños de la escalera.

Fases de Ejecución

- Madera
- Acero

1.6 Maquinaria

Med Preventivas

- Dispondrán de «marcado CE» y manual de instrucciones. Aquella maquinaria que por su fecha de comercialización o de puesta en servicio por primera vez no les sea de aplicación el marcado CE, deberán someterse a la puesta en conformidad de acuerdo con lo establecido en el R.D. 1215/1997.
- La maquinaria puesta en servicio al amparo de lo dispuesto en el R.D.1644/2008 que establece las normas para la comercialización y puesta en servicio de las máquinas cumplirá con los requisitos de seguridad establecidos en su anexo I.

1.6.1 Herramientas Eléctricas Ligeras

Riesgos

- Caída al mismo nivel de objetos
- Golpes o cortes por objetos

- Atrapamiento por o entre objetos
- Proyección de fragmentos o partículas
- Ruido
- Contactos eléctricos directos o indirectos
- Emisión de polvo. Inhalación o molestias en los ojos
- Quemaduras

Med Preventivas

- La zona de actuación deberá permanecer ordenada, libre de obstáculos y limpia de residuos.
- El uso de las herramientas estará restringido solo a personas autorizadas.
- Se emplearán herramientas adecuadas para cada trabajo.
- No retirar las protecciones de las partes móviles de la herramienta diseñadas por el fabricante.
- Prohibido dejarlas abandonadas por el suelo.
- Evitar el uso de cadenas, pulseras o similares para trabajar con herramientas.
- Cuando se averíe la herramienta, se colocará la señal "No conectar, máquina averiada" y será retirada por la misma persona que la instaló.
- Las transmisiones se protegerán con un bastidor soporte de un cerramiento con malla metálica.
- En las herramientas de corte se protegerá el disco con una carcasa antiproyección.
- Las conexiones eléctricas a través de clemas se protegerán con carcasas anticontactos eléctricos.
- Las herramientas se mantendrán en buenas condiciones
- Mangos sin grietas, limpios de residuos y aislantes para los trabajos eléctricos.
- Las clavijas y los cables eléctricos estarán en perfecto estado y serán adecuados.
- Las herramientas eléctricas no se podrán usar con manos o pies mojados.
- Estarán apagadas mientras no se estén utilizando.
- Las operaciones de limpieza manual se efectuarán previa desconexión de la red eléctrica.
- En los casos en se superen los valores de exposición al ruido indicados en el artículo 5.1 del Real Decreto 286/2006 de protección de los trabajadores frente al ruido, se establecerán las acciones correctivas oportunas como el empleo de protectores auditivos.

EPCs

- La alimentación de las herramientas que no dispongan de doble aislamiento y se ubiquen en ambientes húmedos, se realizará conectándola a transformadores a 24 v.
- Las herramientas eléctricas dispondrán de doble aislamiento o estarán conectadas a tierra.
- Dispondrán de toma de tierra, excepto las herramientas portátiles con doble aislamiento.
- La instalación dispondrá de interruptor diferencial de 0,03 A de sensibilidad.

EPIs

- Casco de seguridad
- Protectores auditivos
- Gafas de seguridad antiimpactos
- Gafas antipolvo
- Mascarillas contra partículas y polvo
- Guantes contra cortes y vibraciones
- Calzado con suela anticlavos y puntera reforzada
- Cinturón portaherramientas
- Ropa de trabajo adecuada

Fases de Ejecución

- Madera
- Acero

Madrid, 15 de mayo de 2024

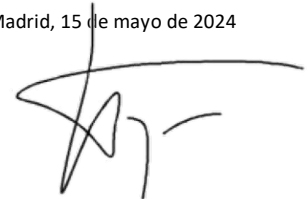

D. Javier Fernández Herranz
Arquitecto

ESTUDIO DE GESTIÓN DE RESIDUOS

ESTUDIO DE GESTION DE RESIDUOS DE CONSTRUCCIÓN Y DEMOLICIÓN EN LA COMUNIDAD DE MADRID (EGRCD CM)

Título: PROYECTO DE ADECUACIÓN ACCESOS PABELLÓN EL OLIVO

Emplazamiento: AVDA. DE ESPAÑA Nº 8, 28821 COSLADA, MADRID

Fase de proyecto: BÁSICO Y EJECUCIÓN

Superficie de actuación:

REHABILITACIÓN, REFORMA, ACONDICIONAMIENTO = 17,50 m²

Presupuesto de Ejecución material PEM: 62.428,55 €

PROMOTOR

Nombre: EXCMO. AYUNTAMIENTO DE COSLADA

Dirección: AVDA. CONSTITUCIÓN 47, 28821 COSLADA, MADRID.

Teléfono: 916278200

NORMATIVA APLICABLE

- ESTATAL

- . **REAL DECRETO 105/2008** de 1 de febrero del MINISTERIO DE LA PRESIDENCIA por el que se regula la producción y gestión de residuos de construcción y demolición. B.O.E. de 13 de febrero de 2008.
- . **ORDEN MAM/304/2002** del MINISTERIO DE MEDIO AMBIENTE, de 8 de febrero. B.O.E. 19 de febrero de 2002.
- . **CORRECCIÓN** de errores de la Orden MAM/304 2002, de 12 de marzo. B.O.E. del 12 de marzo de 2002.

- AUTONÓMICA

- . **ORDEN 2726/2009** de 16 de julio, por la que se regula la producción y gestión de residuos de construcción y demolición en la Comunidad de Madrid. B.O.C.M del 7 de agosto de 2009.

1.- Estimación de la cantidad, expresada en toneladas y metros cúbicos, de los residuos de construcción, que se generarán en la obra, con arreglo a la Lista Europea de Residuos (LER), publicada por:

A.1: RC Nivel I: Residuos: - excedentes de la excavación
- movimientos de tierras

	Destino	Consideración de Residuo	Acreditación
	Reutilización en la misma obra	No	
	Reutilización en distinta obra	No	
x	Otros (gestor autorizado, planta de reciclaje, restauración, vertedero...)	Si	X

No tendrán la consideración de residuos cuando se acredite de forma fehaciente su utilización en:

- la misma obra

- en una obra distinta
- en actividades de: restauración, acondicionamiento, relleno o con fines constructivos para los que resulten adecuados

Será aplicable cuando el origen y destino final sean: obras o actividades autorizadas.

m³ estimados de tierras y materiales pétreos no contaminados

v m ³ volumen residuos	d densidad tipo entre 1,5 y 0,5 t / m ³	t toneladas de residuo (v x d)
1,80	1,50	2,70

A.2: RCD Nivel II: Residuos no incluidos en Nivel I

A.2.3 REFORMA / REHABILITACIÓN / ACONDICIONAMIENTO o DEMOLICIÓN TOTAL

La obra de reforma, rehabilitación, acondicionamiento integra en una misma operación las acciones de demolición y de construcción.

La cantidad de residuo por m² construido dependerá, básicamente, de la cantidad de demolición efectuada.

A efectos del presente Estudio de Gestión de Residuos, los datos se analizarán por una parte la fase de demolición y por otra la de construcción.

Una vez obtenido el volumen estimado de residuo de cada fase se calculará el volumen total al que se le aplicará una densidad tipo del orden de 1,5 T /m³ a 0,5 T /m³.

A.2.3.1 DEMOLICIÓN (reforma, rehabilitación, acondicionamiento)

Desglosada por materiales

Residuos	V_{3D} (m³) Volumen de RD
Cerámicas, pétreos y pastas	4,23
Metales	0,08
Maderas y pastas	0,14
Plásticos	0,07
Otros	0,05
TOTAL	4,57

A.2.3.2. CONSTRUCCIÓN (reforma, rehabilitación, acondicionamiento)

Parámetros estimativos: Para la evaluación del volumen aparente de RCs de Nivel II para obras de reforma, rehabilitación o acondicionamiento y dependiendo del tipo de residuo se pueden manejar parámetros estimativos con fines estadísticos desde 10 a 20 cm de altura de mezcla de residuos por m² construido.

s m ² superficie construida	V_{3c} m ³ volumen residuos (S x coef estimativo)
18	2

VOLUMEN TOTAL DE RESIDUOS DE CONSTRUCCIÓN Y DEMOLICIÓN DE LA REFORMA, REHABILITACIÓN, ACONDICIONAMIENTO

$$V_{3CD} = 6,57 \text{ m}^3$$

A.2.5. VOLUMEN TOTAL ESTIMADO DE RESIDUOS generados en el presente proyecto de ACONDICIONAMIENTO ACCESOS PABELLÓN EL OLIVO, COSLADA

Una vez obtenido el volumen estimado de residuo de cada fase se calculará el volumen total al que se le aplicará una densidad tipo del orden de 1,5 T/m³ a 0,5 T/m³.

$$V_{CD \text{ total}} = 6,57 \text{ m}^3$$

V_{CD total} m ³ volumen total residuos	d densidad tipo entre 1,5 y 0,5 t / m ³	T toneladas de residuo (v x d)
6,57	1	6,57

Se aporta como referencia los estudios realizados por la Comunidad de Madrid de la composición en peso de los RCD que van a sus vertederos (Plan Nacional de RCD 2001-2006) y estimamos el peso en función de la obra:

Evaluación teórica del peso por tipología de RCD	Código LER	Peso %		T toneladas de cada tipo de RCD (T total x %)	d densidad tipo entre 1,5 y 0,5 T/m ³	V m ³ volumen de residuos (T / d)	
		(según PNGRC D 2001-2006 CCAA: Madrid)	Estimado en PROYECTO				
RCD NIVEL I							
Tierras y materiales pétreos no contaminados	17 05 (04,06,08)	X				1,80	
RCD NIVEL II							
RCD: Naturaleza no pétreo							
Asfalto	17 03 02	0,05			X		
Madera	17 02 01	0,04					
Metales (incluidas sus aleaciones)	17 04 (01, 02, 03, 04, 05, 06, 07, 11)	0,025					
Papel	15 01 01	0,003					
Plástico	17 02 03	0,015					
Vidrio	17 02 02	0,005					
Yeso	17 08 02	0,002					
Total estimación (t)	X	0,14					0,92
RCD: Naturaleza pétreo							
Arena, grava y otros áridos	01 04 (08, 09)	0,04			X		
Hormigón	17 01 (01, 07)	0,12					
Ladrillos, azulejos y otros cerámicos	17 01(02, 03, 07)	0,54					
Pétreos	17 09 04	0,05					
Total estimación (t)	X	0,75					4,92
RCD: Potencialmente peligrosos y otros							
Basura	20 02 01 20 03 01	0,07			X		
Potencialmente peligrosos y otros	07 07 01 08 01 11 13 02 05 13 07 03 14 06 03 15 01 (10, 11) 15 02 02 16 01 07 16 06 (01, 04, 03) 17 01 06 17 02 04 17 03 (01, 03) 17 04 (09, 10) 17 05 (03, 05) 17 06 (01, 03, 04, 05) 17 08 01 17 09 (01, 02, 03, 04) 20 01 21	0,04					
Total estimación (t)	X	0,11					0,72

2.- Medidas para la prevención de residuos en la obra objeto del proyecto.

<input checked="" type="checkbox"/>	Separación en origen de los residuos peligrosos contenidos en los RCD
<input checked="" type="checkbox"/>	Reducción de envases y embalajes en los materiales de construcción
<input checked="" type="checkbox"/>	Aligeramiento de los envases
<input checked="" type="checkbox"/>	Envases plegables: cajas de cartón, botellas,....
<input checked="" type="checkbox"/>	Optimización de la carga en los palets
<input checked="" type="checkbox"/>	Suministro a granel de productos
<input checked="" type="checkbox"/>	Concentración de los productos
<input checked="" type="checkbox"/>	Utilización de materiales con mayor vida útil
	Instalación de caseta de almacenaje de productos sobrantes reutilizables
	Otros (indicar)

3.- Operaciones de reutilización, valorización o eliminación a la que se destinarán los residuos que se generarán en la obra.

OPERACIÓN PREVISTA	
REUTILIZACIÓN: El empleo de un producto usado para el mismo fin para el que fue diseñado originariamente	
<input checked="" type="checkbox"/>	No se prevé operación de reutilización alguna
	Reutilización de tierras procedentes de la excavación
	Reutilización de residuos minerales o pétreos en áridos reciclados o en urbanización
	Reutilización de materiales cerámicos
	Reutilización de materiales no pétreos: madera, vidrio...
	Reutilización de materiales metálicos
	Otros (indicar):
VALORIZACIÓN: Todo procedimiento que permita el aprovechamiento de los recursos contenidos en los residuos sin poner en peligro la salud humana y sin utilizar los métodos que puedan causar perjuicios al medio ambiente	
<input checked="" type="checkbox"/>	No se prevé operación alguna de valorización en obra
	Utilización principal como combustible o como otro medio de generar energía
	Recuperación o regeneración de disolventes
	Reciclado o recuperación de sustancias orgánicas que utilizan no disolventes
	Reciclado y recuperación de metales o compuestos metálicos
	Reciclado o recuperación de otras materias inorgánicas
	Regeneración de ácidos y bases
	Tratamiento de suelos, para una mejora ecológica de los mismos.
	Acumulación de residuos para su tratamiento según el Anexo II.B de la Decisión Comisión 96/350/CE.
	Otros (indicar):
ELIMINACIÓN: Todo procedimiento dirigido, bien al vertido de los residuos o bien a su destrucción, total o parcial, realizado sin poner en peligro la salud humana sin utilizar métodos que puedan causar perjuicios al medio ambiente	
	No se prevé operación de eliminación alguna
<input checked="" type="checkbox"/>	Depósito en vertederos de residuos inertes
<input checked="" type="checkbox"/>	Depósito en vertederos de residuos no peligrosos
<input checked="" type="checkbox"/>	Depósito en vertederos de residuos peligrosos
	Otros (indicar):

4.- Medidas para la separación de los residuos en obra

En particular, deberán separarse en las siguientes fracciones, cuando, de forma individualizada para cada una de dichas fracciones, la cantidad prevista de generación para el total de la obra supere las siguientes cantidades:

	Hormigón.....: 80 t.
	Ladrillos, tejas, cerámicos...: 40 t.
	Metal: 2 t.
	Madera: 1 t.
	Vidrio: 1 t.
	Plástico: 0,5 t.
	Papel y cartón: 0,5 t.
	Otros (especificar tipo de material):

MEDIDAS DE SEPARACIÓN	
X	Eliminación previa de elementos desmontables y / o peligrosos
X	Derribo separativo/ segregación en obra nueva (ej: pétreos, madera, metales, plásticos + cartón + envases, orgánicos, peligrosos)
	Derribo integral o recogida de escombros en obra nueva “todo mezclado”, y posterior tratamiento en planta

5.- Planos de las instalaciones previstas para el almacenamiento, manejo, separación y, en su caso, otras operaciones de gestión de los residuos de construcción dentro de la obra. Posteriormente, dichos planos podrán ser objeto de adaptación a las características particulares de la obra y sus sistemas de ejecución, previo acuerdo de la dirección facultativa de la obra.

PLANO o PLANOS DONDE SE ESPECIFICA LA SITUACIÓN DE:	
	- Contenedores para residuos urbanos.

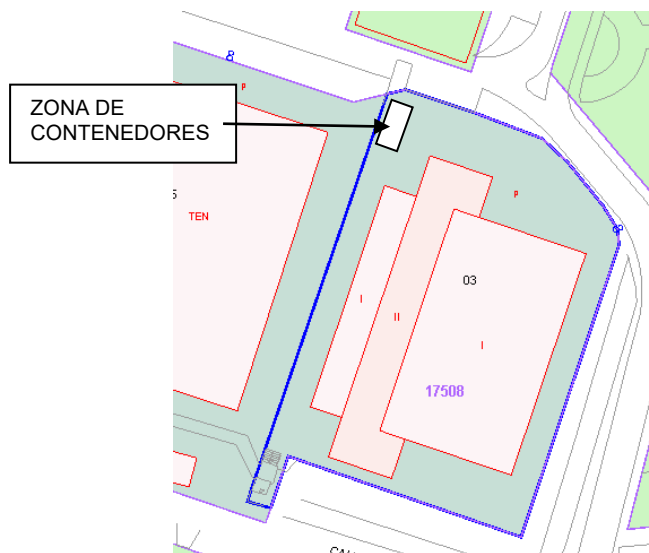

6.- Prescripciones del pliego de prescripciones técnicas particulares del proyecto, en relación con el almacenamiento, manejo, separación y, en su caso, otras operaciones de gestión de los residuos de construcción y demolición dentro de la obra.

x	En los derribos, como norma general, se procurará actuar: 1º retirando los elementos contaminantes y/o peligrosos lo antes posible, así como los elementos a conservar o los valiosos (cerámicos, mármoles...). 2º desmontando las partes accesibles de las instalaciones, carpintería, y demás elementos que lo permitan. 3º derribando el resto.
x	El depósito temporal de los escombros, se realizará bien en sacos industriales iguales o inferiores a 1 metro cúbico, contenedores metálicos específicos con la ubicación y condicionado que establezcan las ordenanzas municipales. Dicho depósito en acopios, también deberá estar en lugares debidamente señalizados y segregados del resto de residuos.
x	El depósito temporal para RCD valorizables (maderas, plásticos, chatarra,...), que se realice en contenedores o en acopios, se deberá señalar y segregar del resto de residuos de un modo adecuado.
x	En los contenedores, sacos industriales u otros elementos de contención, deberán figurar los datos del titular del contenedor, a través de adhesivos, placas, etc. Los contenedores deberán estar pintados en colores que destaquen su visibilidad, especialmente durante la noche, y contar con una banda de material reflectante.
x	El responsable de la obra a la que presta servicio el contenedor adoptará las medidas necesarias para evitar el depósito de residuos ajenos a la misma. Los contenedores permanecerán cerrados o cubiertos, al menos, fuera del horario de trabajo, para evitar el depósito de residuos ajenos a las obras a la que prestan servicio.
x	En el equipo de obra se deberán establecer los medios humanos, técnicos y procedimientos de separación que se dedicarán a cada tipo de RCD.
x	Se deberán atender los criterios municipales establecidos (ordenanzas, condicionados de la licencia de obras), especialmente si obligan a la separación en origen de determinadas materias objeto de reciclaje o deposición. En este último caso se deberá asegurar por parte del contratista realizar una evaluación económica de las condiciones en las que es viable esta operación. Y también, considerar las posibilidades reales de llevarla a cabo: que la obra o construcción lo permita y que se disponga de plantas de reciclaje / gestores adecuados. La Dirección de Obras será la responsable última de la decisión a tomar y su justificación ante las autoridades locales o autonómicas pertinentes.
x	Se deberá asegurar en la contratación de la gestión de los RCDs, que el destino final (Planta de Reciclaje, Vertedero, Cantera, Incineradora, Centro de Reciclaje de Plásticos / Madera, ...) son centros con la autorización autonómica de la Consejería de Medio Ambiente. Se deberá contratar sólo transportistas o gestores autorizados por dicha Consejería, e inscritos en los registros correspondientes. Se realizará un estricto control documental, de modo que los transportistas y gestores de RCDs deberán aportar los vales de cada retirada y entrega en destino final. Para aquellos RCDs (tierras, pétreos, ...) que sean reutilizados en otras obras o proyectos de restauración, se deberá aportar evidencia documental del destino final.
x	La gestión (tanto documental como operativa) de los residuos peligrosos que se hallen en una obra de derribo o se generen en una obra de nueva planta se regirá conforme a la legislación nacional vigente (Ley 10/1998, Real Decreto 833/88, R.D. 952/1997 y Orden MAM/304/2002), la legislación autonómica y los requisitos de las ordenanzas locales. Asimismo los residuos de carácter urbano generados en las obras (restos de comidas, envases, lodos de fosas sépticas...), serán gestionados acorde con los preceptos marcados por la legislación y autoridad municipales.
	Para el caso de los residuos con amianto, se seguirán los pasos marcados por la Orden MAM/304/2002, de 8 de febrero, por la que se publican las operaciones de valorización y eliminación de residuos y la lista europea de residuos. Anexo II. Lista de Residuos. Punto 17 06 05* (6), para considerar dichos residuos como peligrosos o como no peligrosos. En cualquier caso, siempre se cumplirán los preceptos dictados por el Real Decreto 108/1991, de 1 de febrero, sobre la prevención y reducción de la contaminación del medio ambiente producida por el amianto. Art. 7., así como la legislación laboral de aplicación.
x	Los restos de lavado de canaletas / cubas de hormigón, serán tratados como residuos "escombro".
x	Se evitará en todo momento la contaminación con productos tóxicos o peligrosos de los plásticos y restos de madera para su adecuada segregación, así como la contaminación de los acopios o contenedores de escombros con componentes peligrosos.
	Las tierras superficiales que puedan tener un uso posterior para jardinería o recuperación de suelos degradados, será retirada y almacenada durante el menor tiempo posible, en caballones de altura no superior a 2 metros. Se evitará la humedad excesiva, la manipulación, y la contaminación con otros materiales.
	Otros (indicar)

7.- Valoración del coste previsto de la gestión de los residuos de construcción, que formará parte del presupuesto del proyecto en capítulo independiente.

Presupuesto de Ejecución Material de Proyecto (PEM): 62.428,55 euros

El cálculo de la cuantía de la fianza o garantía financiera equivalente se basa en el presupuesto del citado estudio, siempre y cuando los Servicios Técnicos Municipales consideren que garantiza suficientemente la adecuada gestión de los residuos de construcción y demolición teniendo en cuenta el volumen y características de los residuos a generar.

A: ESTIMACIÓN DEL COSTE DE TRATAMIENTO DE LOS RCD (cálculo fianza)				
Tipología RCD	Estimación (m ³)	Precio gestión en: Planta / Vertedero / Cantera / Gestor (€/m ³)	Importe (€)	% del Presupuesto del Proyecto
A.1 RCD Nivel I: Límites: Comunidad de Madrid, Orden 2726/2009, Comunidad de Madrid: Mínimo 100 € ⁽¹⁾				
Tierras y pétreos no contaminados	1,80 m ³	Según PEM 5 ó PEM (si PEM >5)	9,00 €	0,014. %
A.1 Adoptado			100,00 € ⁽¹⁾	0,16 %
A.2 RCD Nivel II: Límites: ⁽²⁾ si la suma total A.2. es inferior a 150 €, adoptar 150 ⁽³⁾ si el porcentaje que esta cantidad representa es inferior a 0,2%, adoptar 0,2 %				
Naturaleza pétreo	4,92.m ³	Según PEM 15 ó PEM (si PEM >15)	73,80.€	X
Naturaleza no pétreo	0,92.m ³	Según PEM 15 ó PEM (si PEM >15)	13,80.€	X
Potencialmente peligrosos	0,72 m ³	Según PEM 15 ó PEM (si PEM >15)	10,80. €	X
TOTAL A.2			98,40 €	0,15 %
TOTAL A.2 Adoptado			150,00 € ⁽²⁾	0,24 % ⁽³⁾
% Presupuesto del Proyecto (% A.1 + % A.2)				0,40%
B: RESTO DE COSTES DE GESTIÓN Estos costes dependerán en gran medida del modo de contratación y los precios finales conseguidos, con lo cual la mejor opción sería la <u>estimación</u> de un 0,07 a 0,17 % del PEM para el resto de costes de gestión.				
- Alquileres y portes (de contenedores / recipientes) -Maquinaria y mano de obra (para separación selectiva de residuos, realización de zonas de lavado de canaletas....) - Medios auxiliares (sacas, bidones, estructura de residuos peligrosos....)			640,87 €	1,03 %
TOTAL PRESUPUESTO ESTUDIO DE GESTIÓN DE RESIDUOS: TOTAL = A.1 Adoptado + TOTAL A.2 Adoptado + B			890,87 €	1,43 %

En Madrid a 15 de mayo de 2024

El Arquitecto:

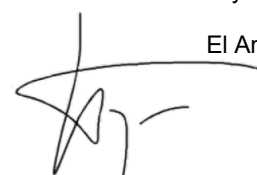

Fdo.: D. Javier Fernández Herranz

PLANOS

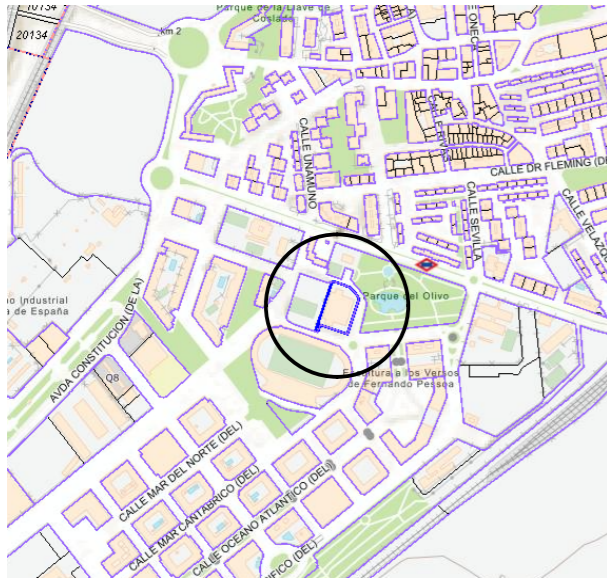

PLANO SITUACIÓN
S/E



FOTOGRAFÍA FACHADA CON
EMPLAZAMIENTO PLATAFORMA ELEVADORA

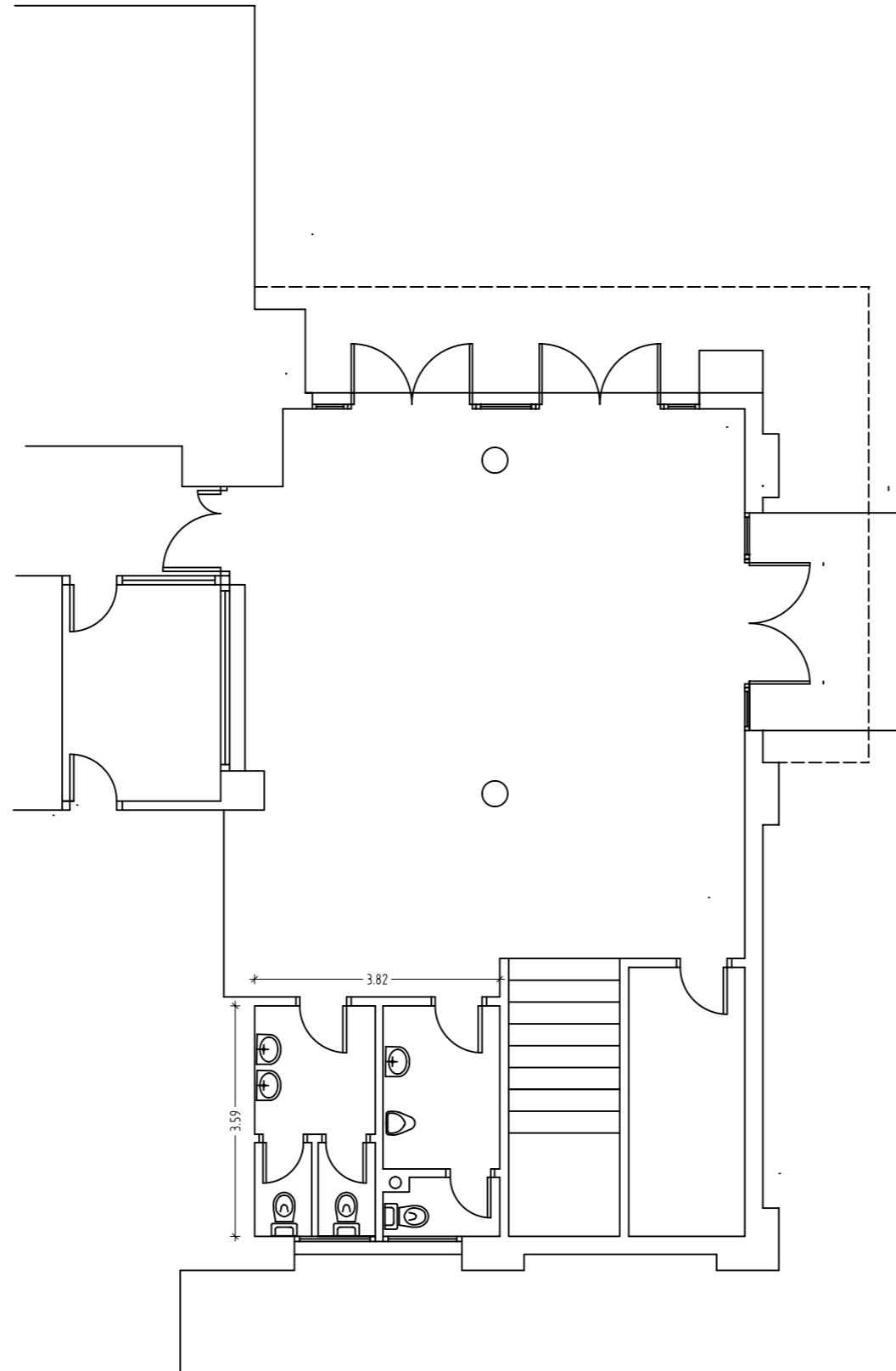

PLANTA BAJA, ESTADO ACTUAL
E: 1/100

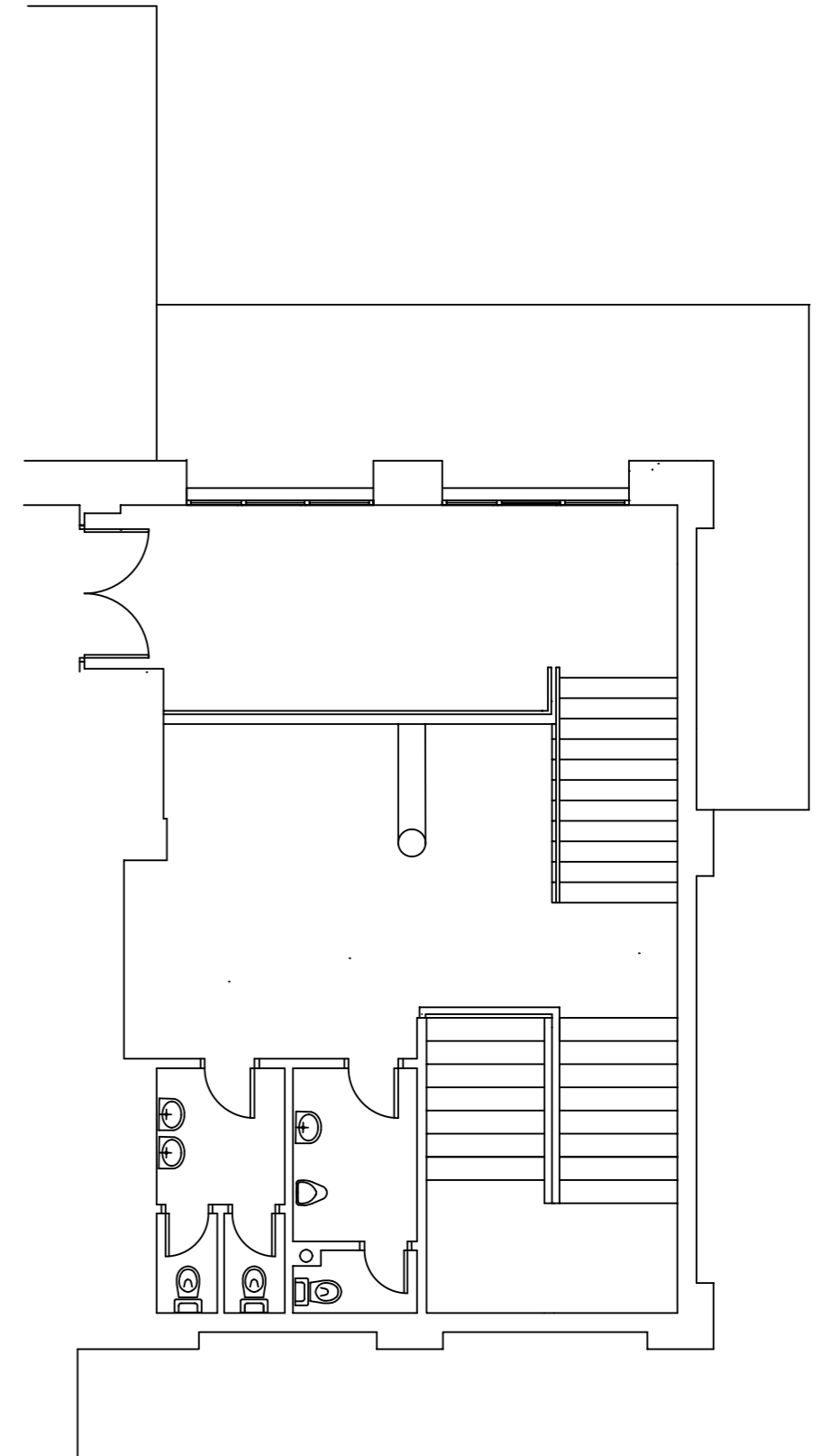

ENTREPLANTA Y PLANTA ALTA, ESTADO ACTUAL
E: 1/100



PROYECTO DE ADECUACIÓN DE ACCESOS
PABELLÓN EL OLIVO

SITUACIÓN:
AVENIDA ESPAÑA 8
COSLADA (MADRID)

PLANO:
PLANO DE SITUACIÓN
FOTOGRAFÍA DE LA ZONA EXTERIOR DE LA ACTUACIÓN
PLANTA BAJA, ESTADO ACTUAL
ENTREPLANTA Y PLANTA ALTA, ESTADO ACTUAL

AUTOR DEL ENCARGO:
EXCMO. AYUNTAMIENTO DE COSLADA
ARQUITECTO:
D. JAVIER FERNÁNDEZ HERRANZ

FECHA
15/5/2024

Nº PLANO
1

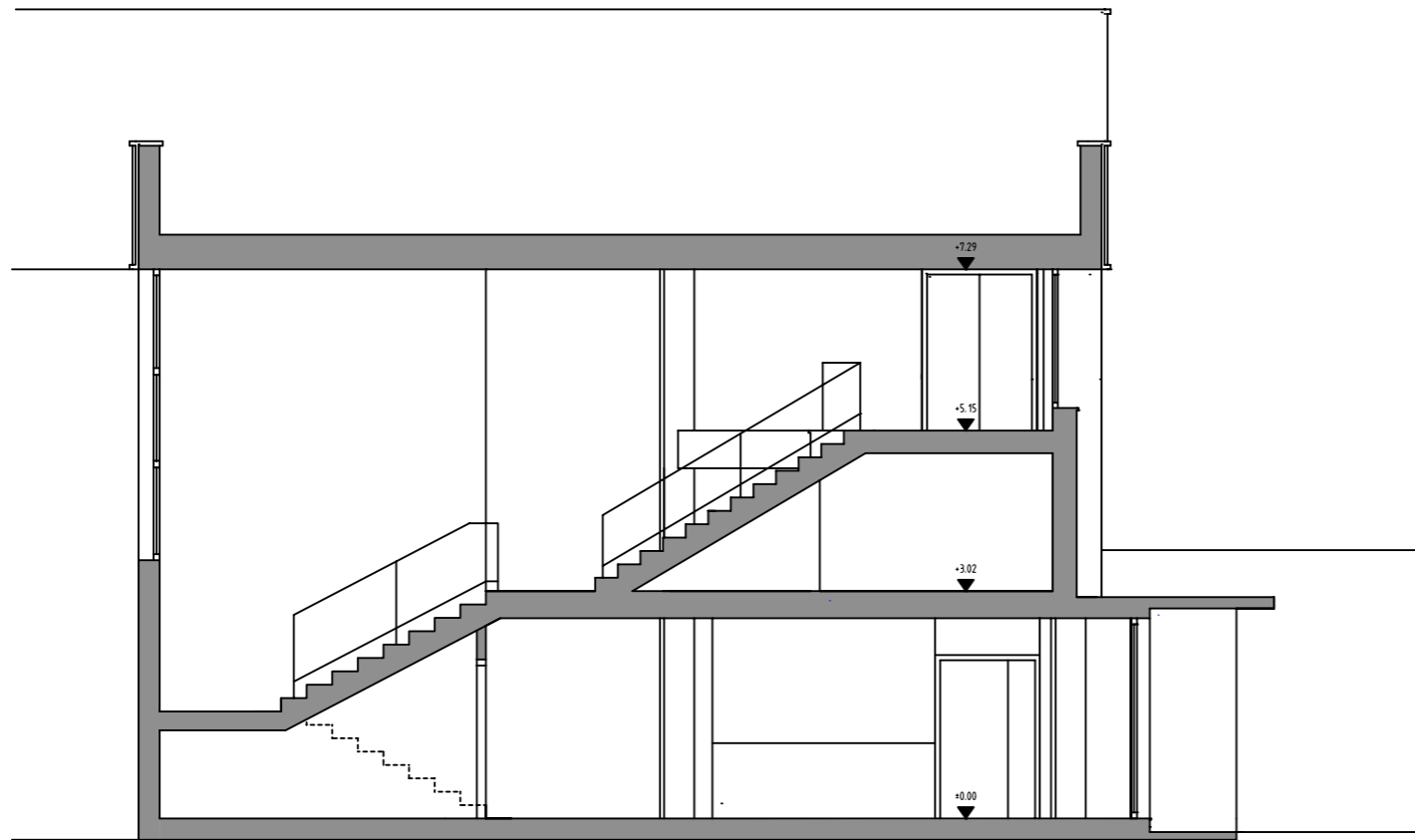

SECCIÓN POR ESCALERA S-S, ESTADO ACTUAL
E:1/100

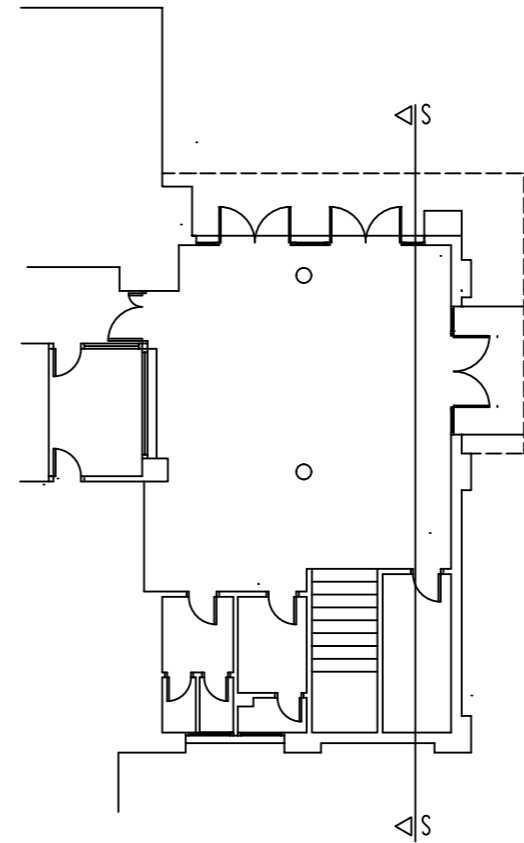

PLANTA CUBIERTA, ESTADO ACTUAL
E:1/200

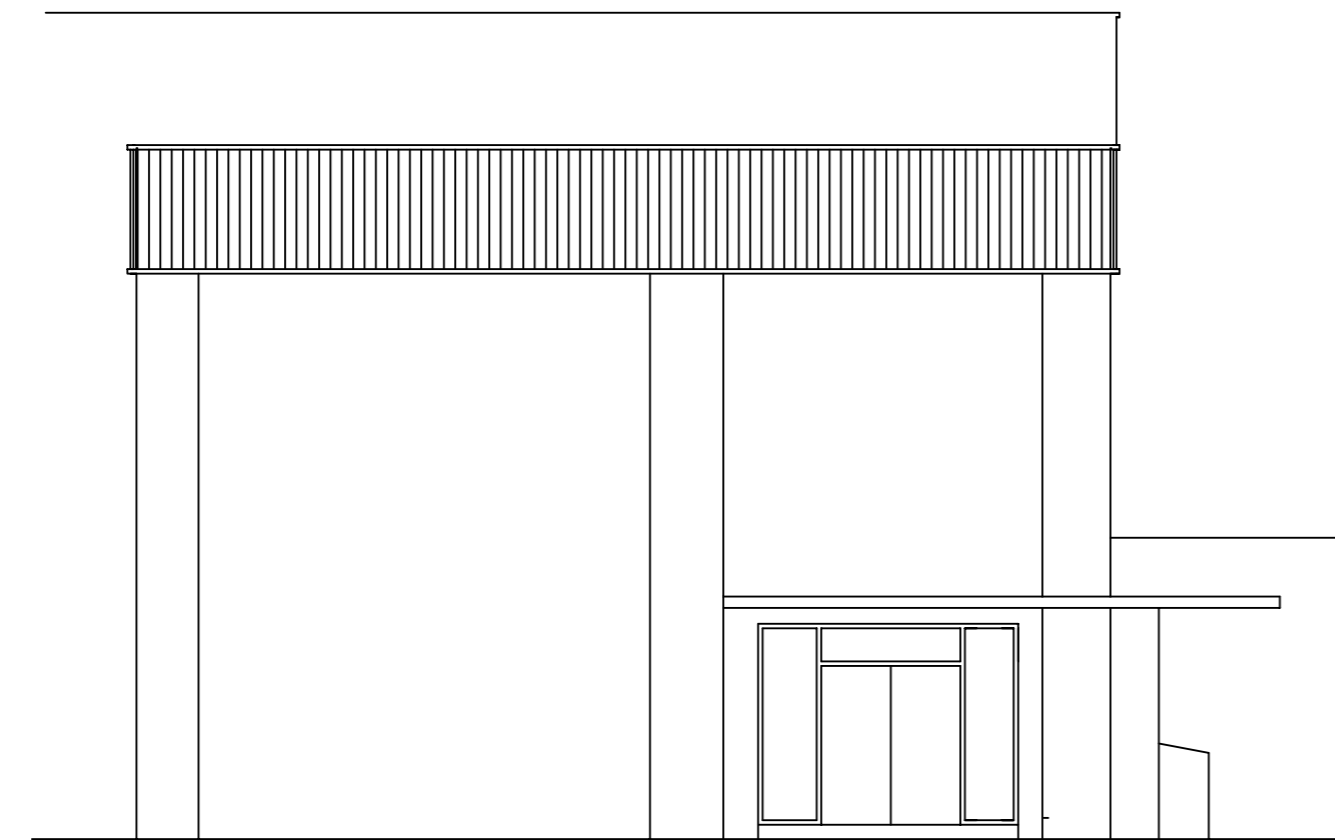

ALZADO PRINCIPAL, ESTADO ACTUAL
E:1/100

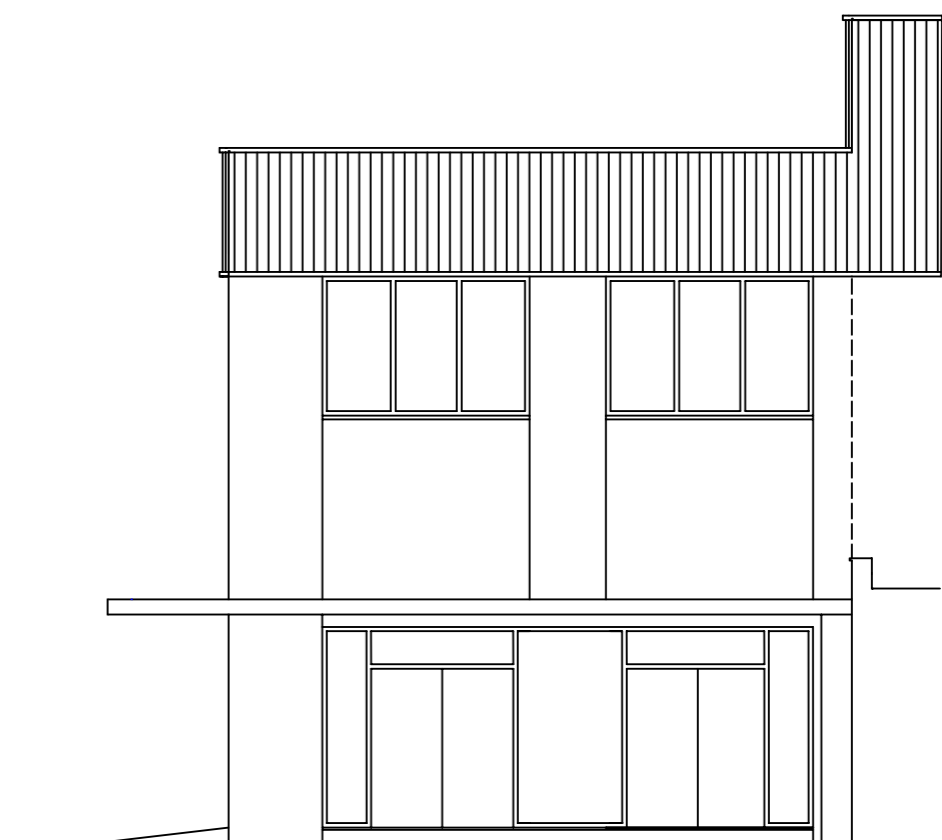

ALZADO LATERAL, ESTADO ACTUAL
E:1/100



PROYECTO DE ADECUACIÓN DE ACCESOS
PABELLÓN EL OLIVO

SITUACIÓN:
AVENIDA ESPAÑA 8
COSLADA (MADRID)

PLANO:
SECCIÓN POR ESCALERA, ESTADO ACTUAL
ALZADO PRINCIPAL, ESTADO ACTUAL
ALZADO LATERAL, ESTADO ACTUAL
PLANTA DE CUBIERTA, ESTADO ACTUAL

AUTOR DEL ENCARGO:
EXCMO. AYUNTAMIENTO DE COSLADA
ARQUITECTO:
D. JAVIER FERNÁNDEZ HERRANZ

FECHA
15/5/2024

Nº PLANO
2

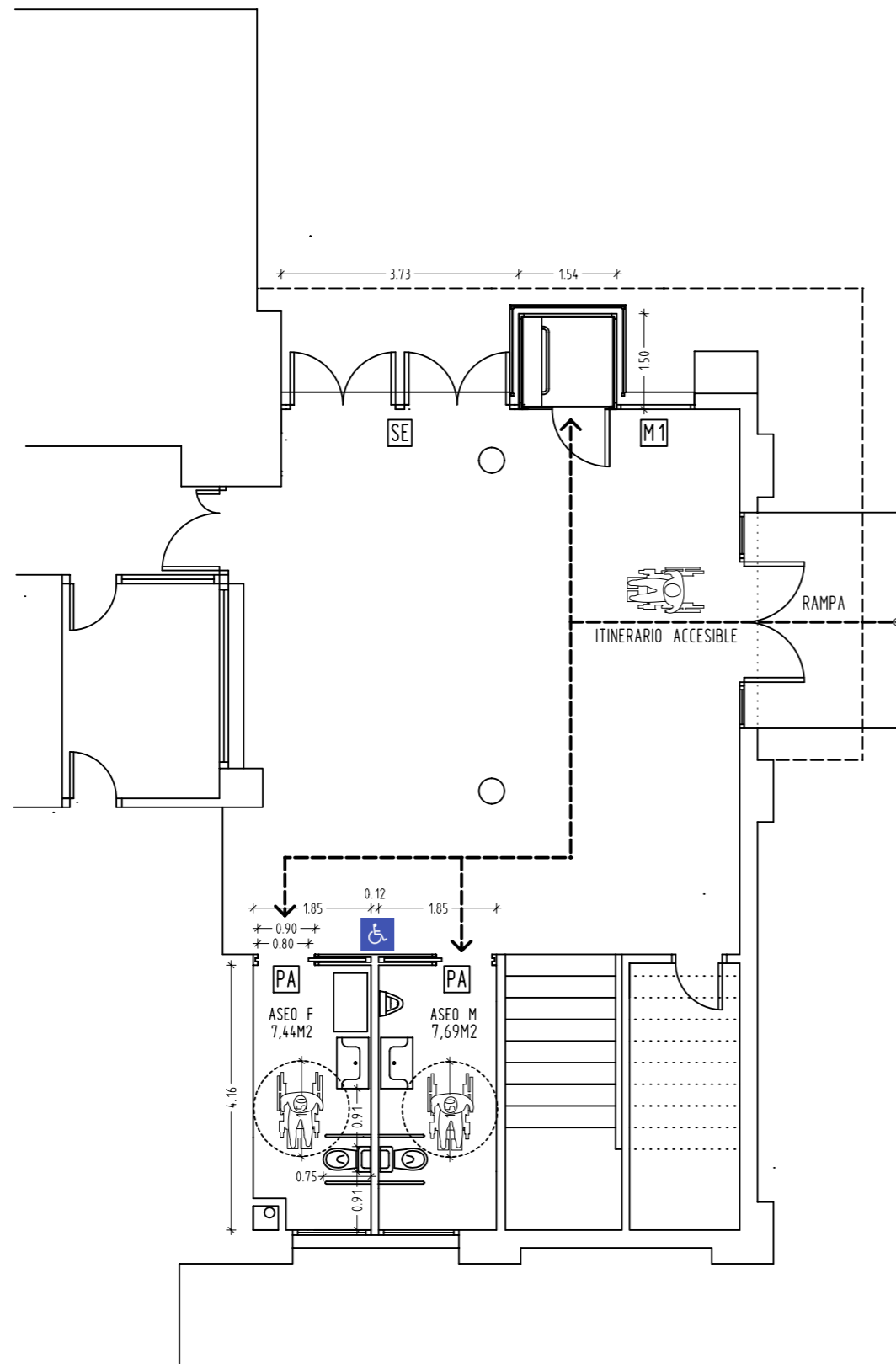

PLANTA BAJA, ESTADO REFORMADO
E: 1/100

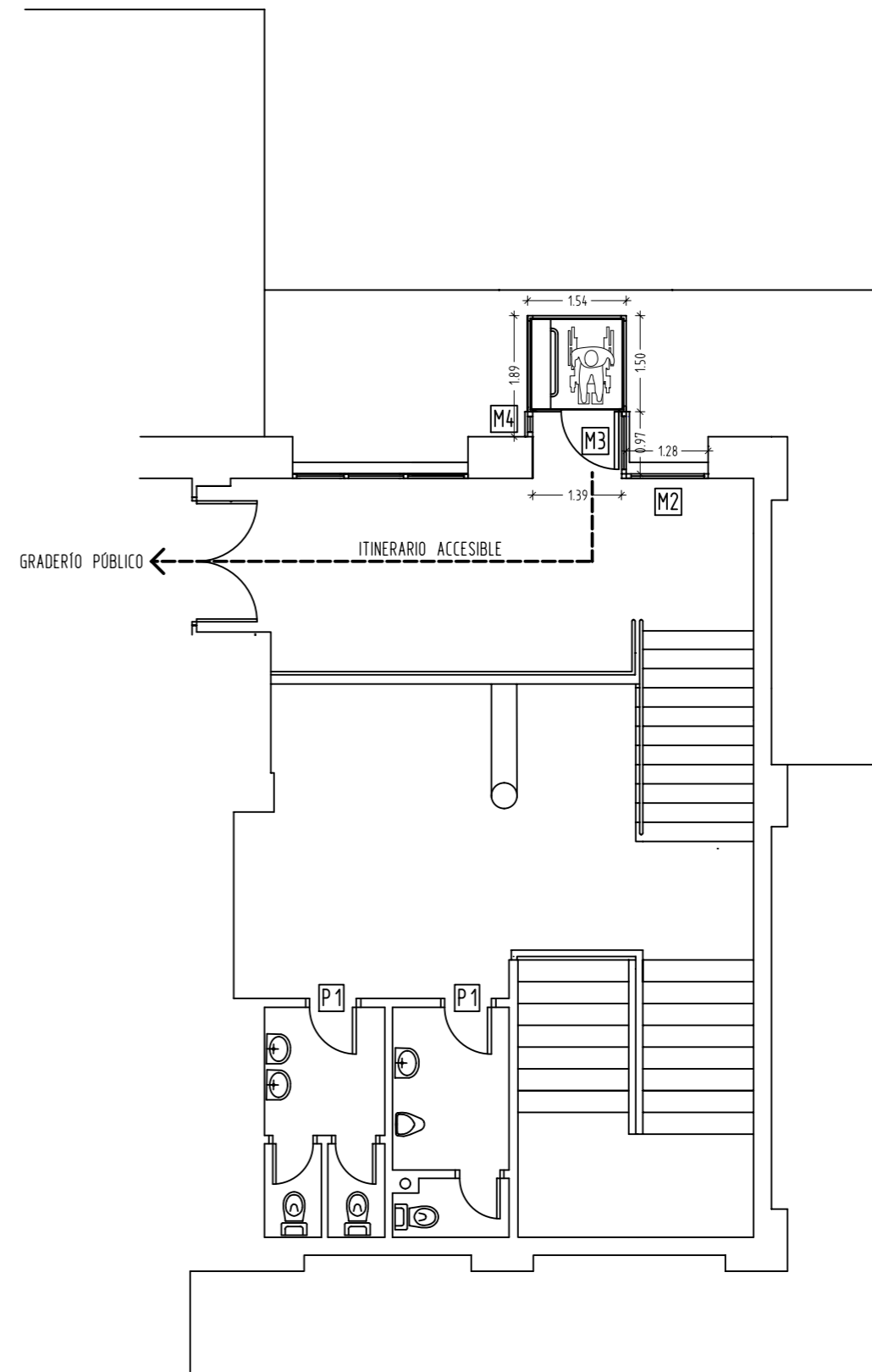

ENTREPLANTA Y PLANTA ALTA, ESTADO REFORMADO
E: 1/100



PROYECTO DE ADECUACIÓN DE ACCESOS
PABELLÓN EL OLIVO

SITUACIÓN:
AVENIDA ESPAÑA 8
28821 COSLADA (MADRID)

PLANO:
PLANTA BAJA, ESTADO REFORMADO
ENTREPLANTA Y PLANTA ALTA, ESTADO REFORMADO

AUTOR DEL ENCARGO:
EXCMO. AYUNTAMIENTO DE COSLADA
ARQUITECTO:
D. JAVIER FERNÁNDEZ HERRANZ

FECHA
15/5/2024
Nº PLANO
3

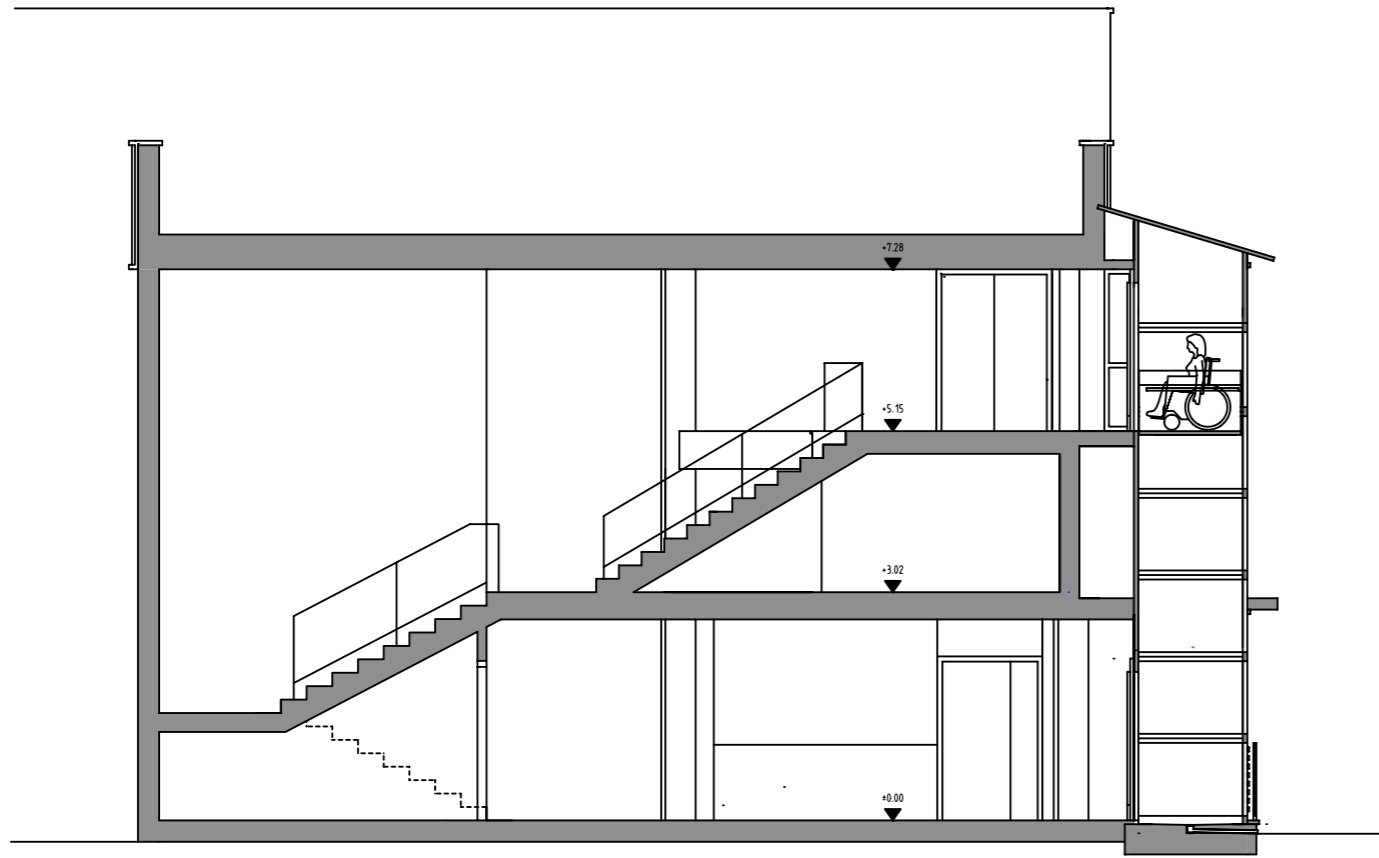

SECCIÓN POR ESCALERA S-S, ESTADO REFORMADO
E: 1/100

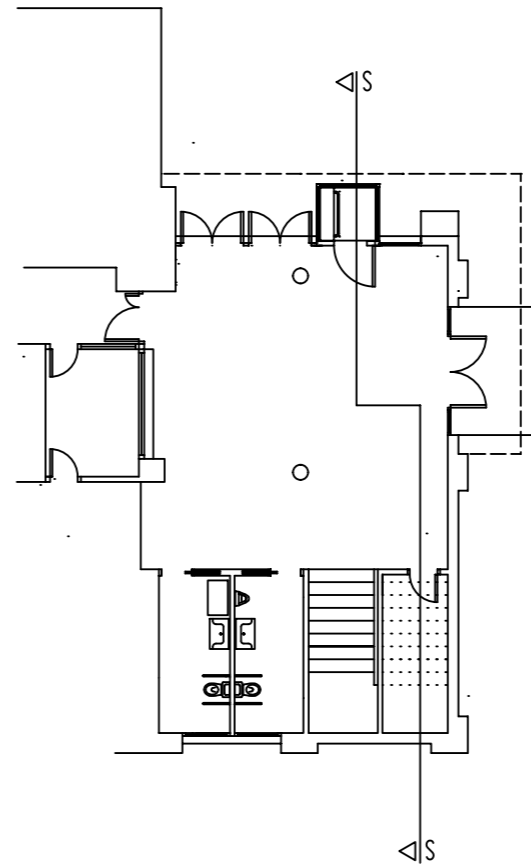

PLANTA CUBIERTA, ESTADO REFORMADO
E: 1/200

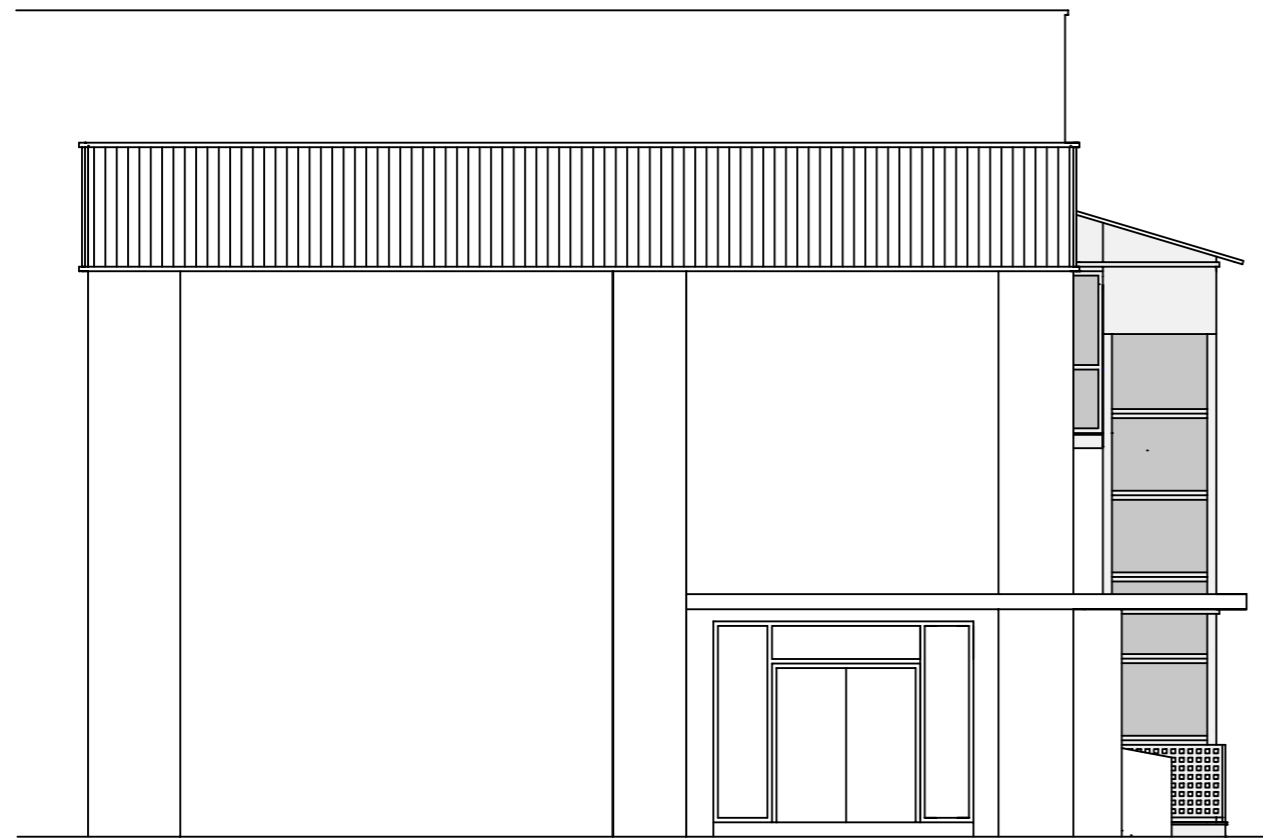

ALZADO FRONTAL, ESTADO REFORMADO
E: 1/100

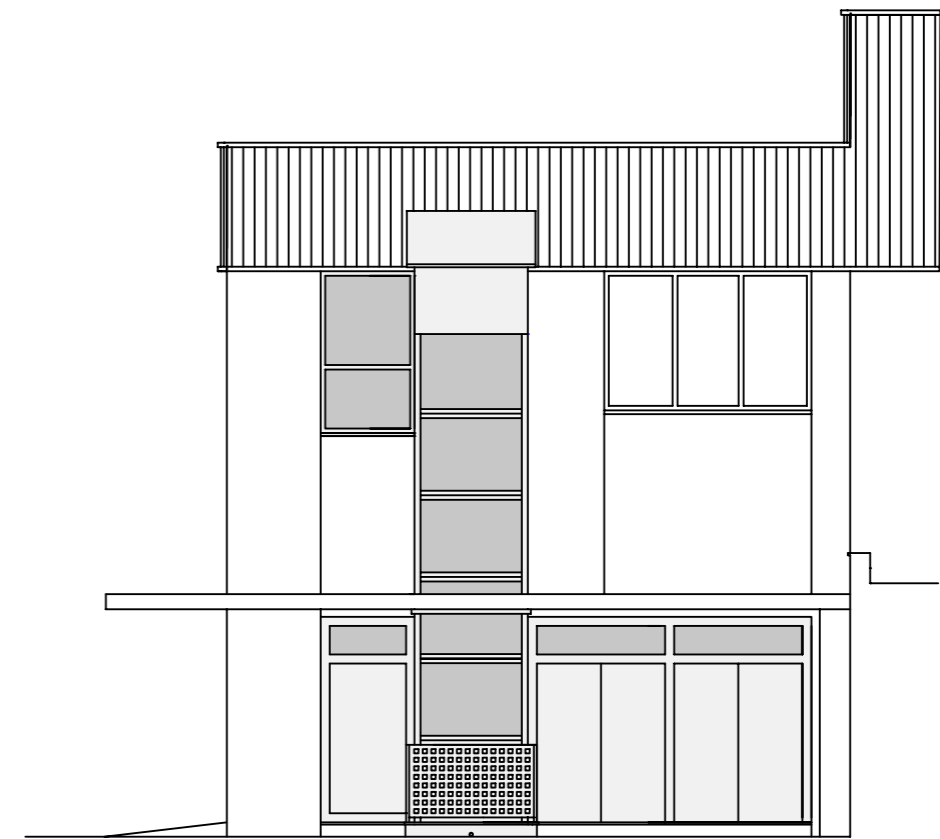

ALZADO LATERAL, ESTADO REFORMADO
E: 1/100



PROYECTO DE ADECUACIÓN DE ACCESOS
PABELLÓN EL OLIVO

SITUACIÓN:
AVENIDA ESPAÑA 8
COSLADA (MADRID)

PLANO:
SECCIÓN, ESTADO REFORMADO
ALZADO PRINCIPAL, ESTADO REFORMADO
ALZADO LATERAL, ESTADO REFORMADO
PLANTA DE CUBIERTA, ESTADO REFORMADO

AUTOR DEL ENCARGO:
EXCMO. AYUNTAMIENTO DE COSLADA
ARQUITECTO:
D. JAVIER FERNÁNDEZ HERRANZ

FECHA
15/5/2024

Nº PLANO
4

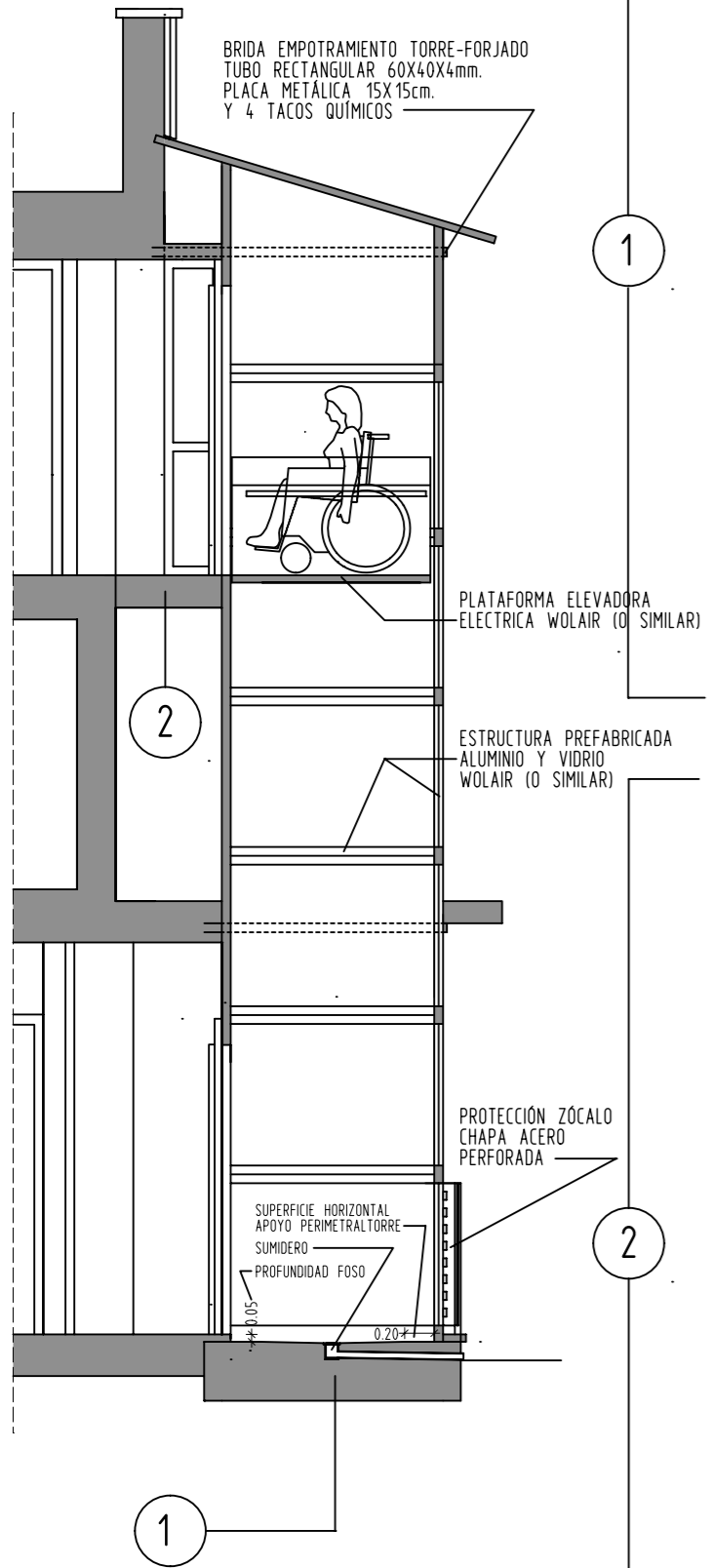

SECCIÓN POR PLATAFORMA
1/100

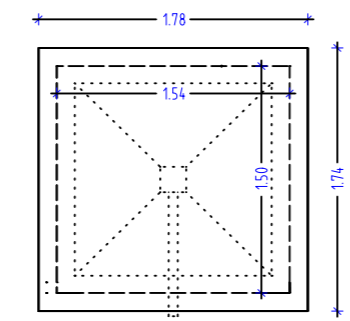

LOSA APOYO PLATAFORMA
E:1/100

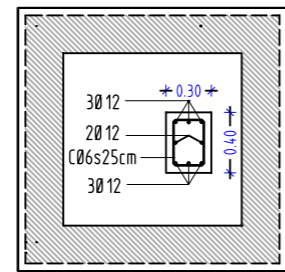

ZUNCHO DE BORDE
E:1/100

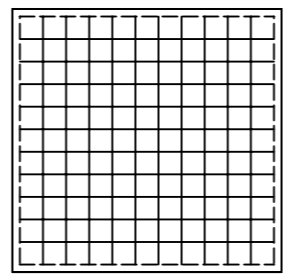

ARMADO SUPERIOR, 12X12Ø12
E:1/100

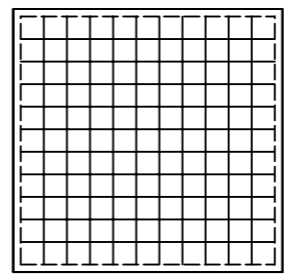

ARMADO INFERIOR, 12X12Ø12
E:1/100

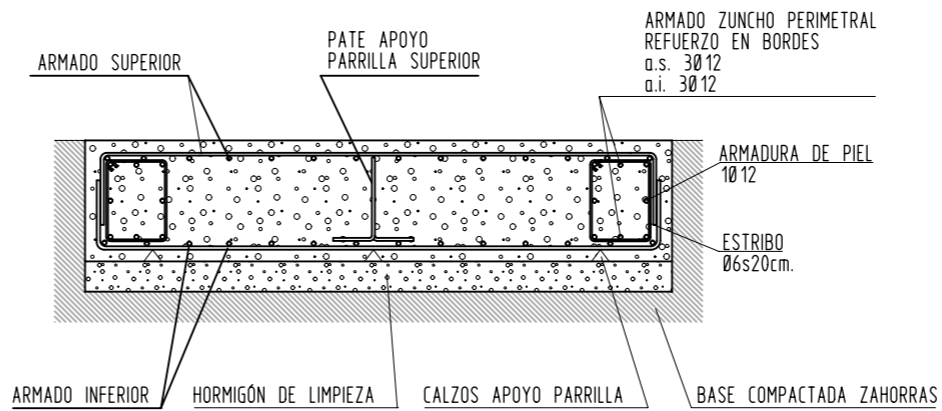

SECCIÓN CONSTRUCTIVA LOSA, H=40cm.
E:1/25

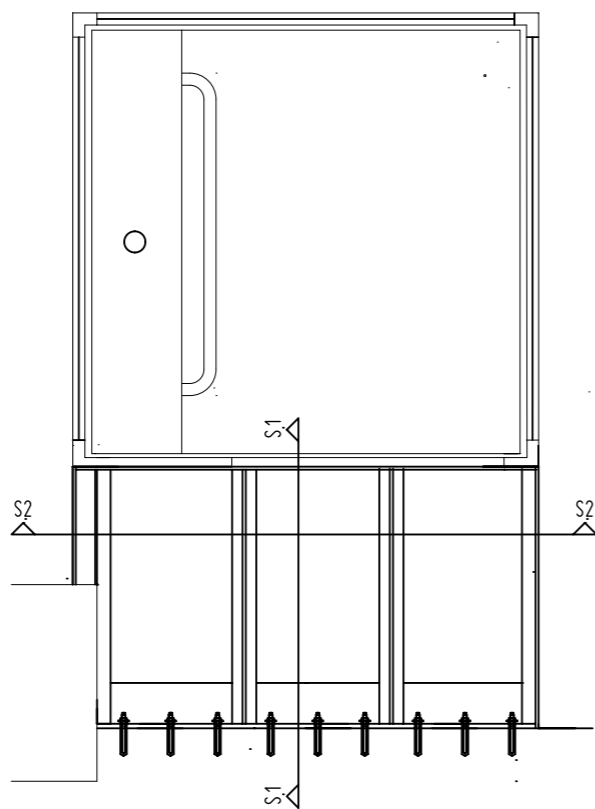

PLANTA ESTRUCTURA VOLADIZO
E:1/50

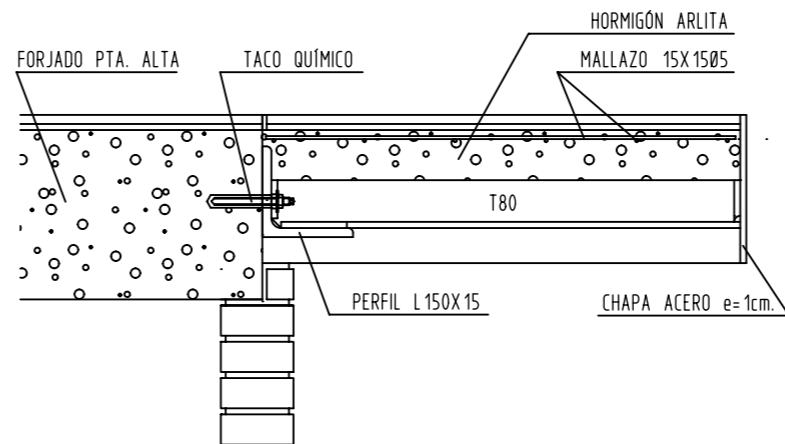

DETALLE EMPOTRAMIENTO VOLADIZO
E:1/25

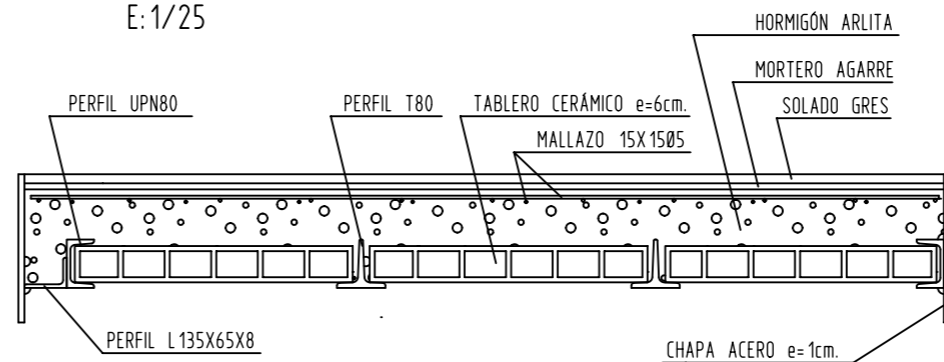

SECCIÓN TRANSVERSAL VOLADIZO
E:1/25

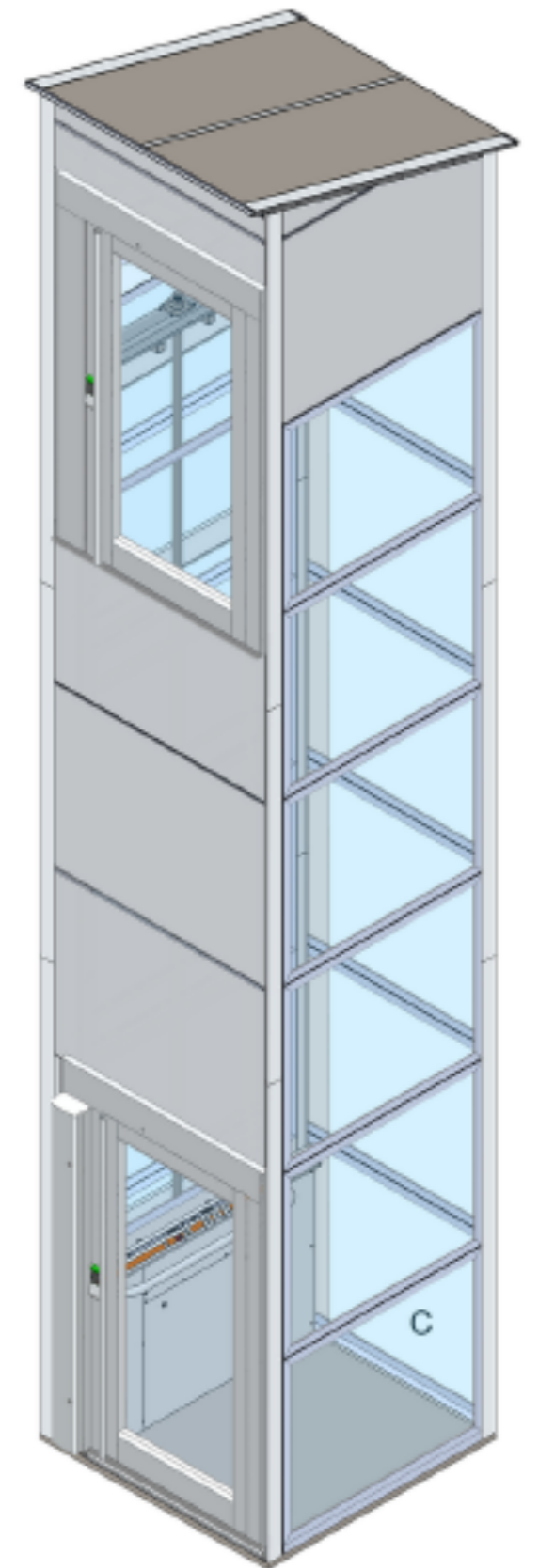

AXONOMÉTRIA DE LA PLATAFORMA ELEVADORA



PROYECTO DE ADECUACIÓN DE ACCESOS
PABELLÓN EL OLIVO

SITUACIÓN:
AVENIDA ESPAÑA 8
COSLADA (MADRID)

PLANO:
PLANTAS CIMENTACIÓN Y SECCIÓN CONSTRUCTIVA
PLANTA ESTRUCTURA VOLADIZO Y SECCIONES CONSTRUCTIVAS
AXONOMÉTRICA ELEVADOR

AUTOR DEL ENCARGO:
EXCMO. AYUNTAMIENTO DE COSLADA

ARQUITECTO:
D. JAVIER FERNÁNDEZ HERRANZ

FECHA
15/5/2024

Nº PLANO
5

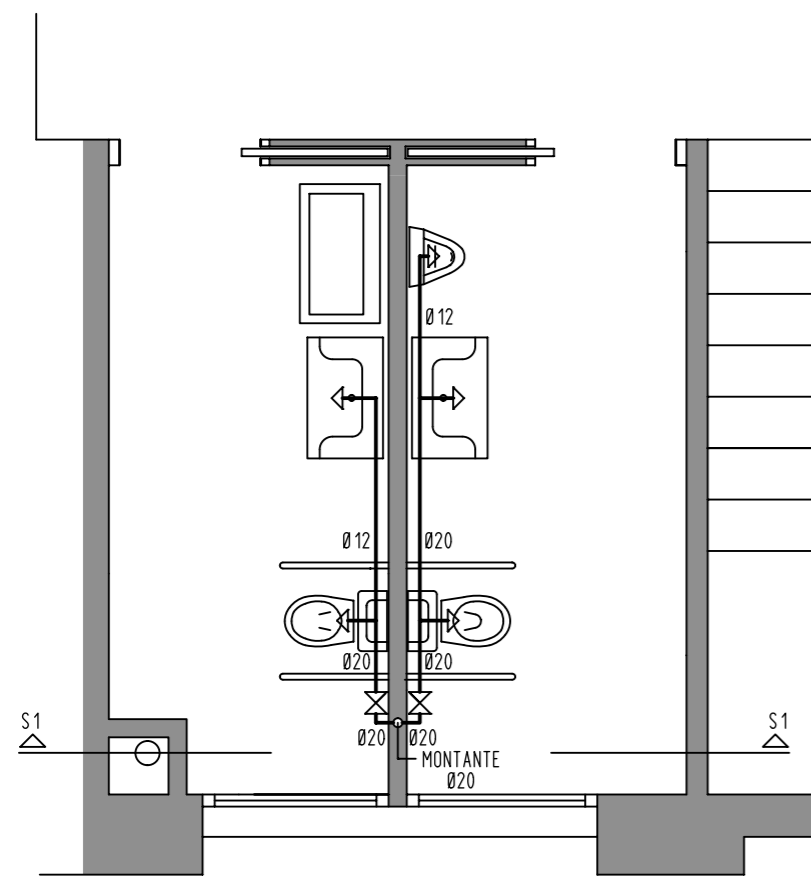

INSTALACIÓN FONTANERÍA ASEOS
E:1/50

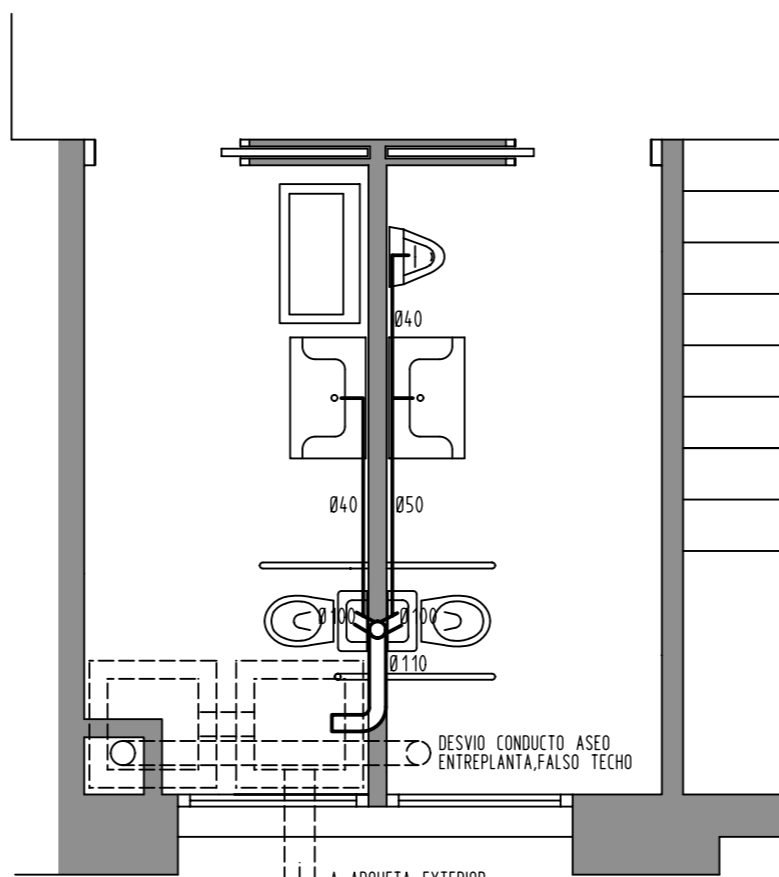

INSTALACIÓN SANEAMIENTO ASEOS
E:1/50

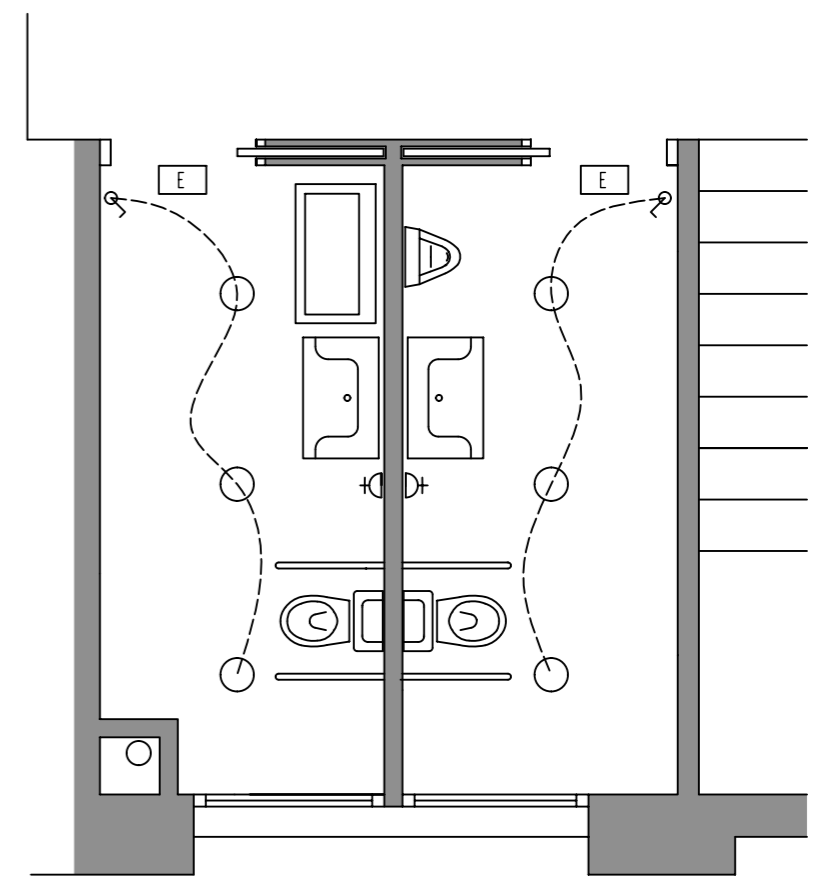

INSTALACIÓN ELECTRICIDAD ASEOS
Y ACCESO A PLATAFOMA
E:1/50

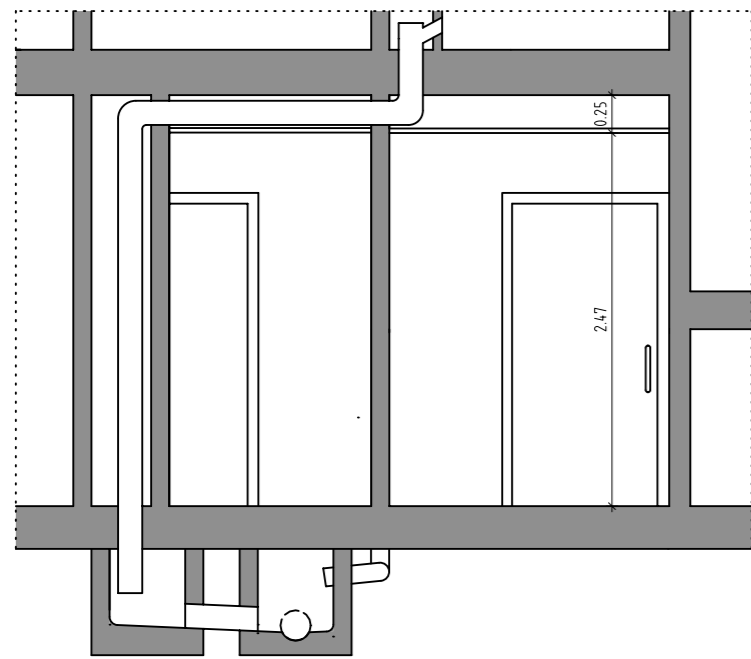

SECCIÓN S1-S1
E:1/50

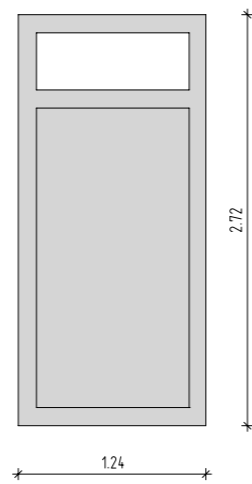

M1
1Ud.

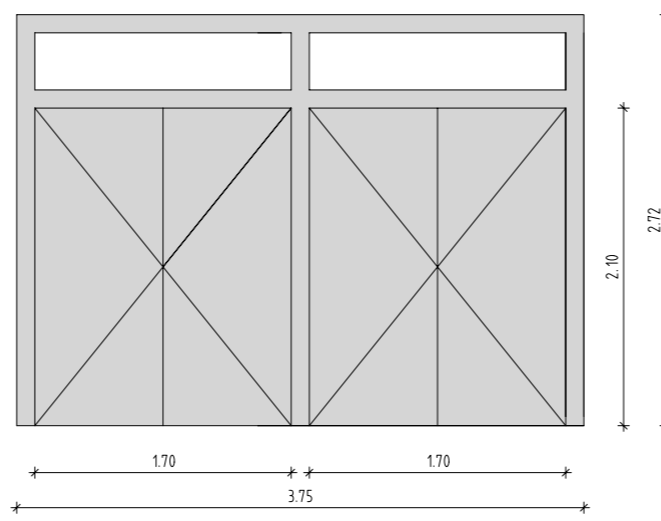

SE
1Ud.

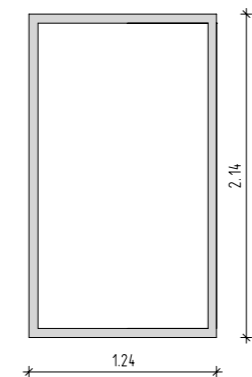

M2
1Ud.

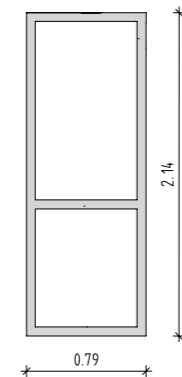

M3
1Ud.

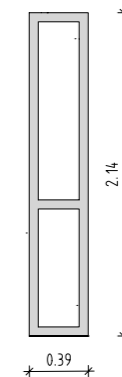

M4
1Ud.

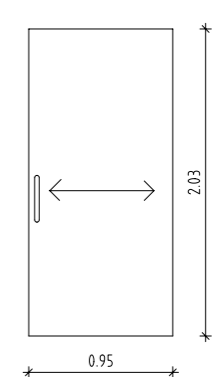

PA
2Ud.

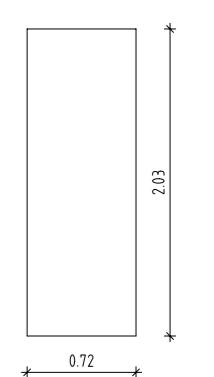

P1
2Ud.

PULSADOR APERTURA
AUTOMÁTICA PUERTA
PTA. ALTA

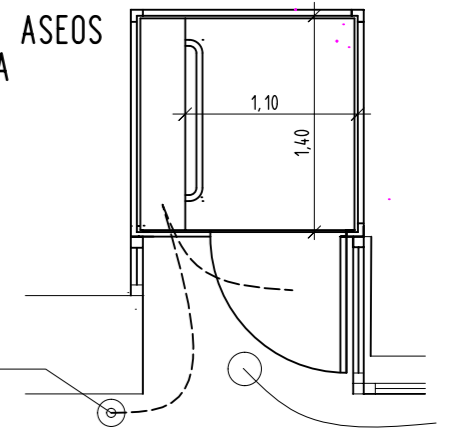

ACERO

MADERA

CARPINTERÍA EXTERIOR E INTERIOR



PROYECTO DE ADECUACIÓN DE ACCESOS
PABELLÓN EL OLIVO

SITUACIÓN:
AVENIDA ESPAÑA 8
COSLADA (MADRID)

PLANO:
PLANTAS INSTALACIONES
SECCIÓN S1-S1
CARPINTERÍA EXTERIOR E INTERIOR

AUTOR DEL ENCARGO:
EXCMO. AYUNTAMIENTO DE COSLADA
ARQUITECTO:
D. JAVIER FERNÁNDEZ HERRANZ

FECHA
15/5/2024

Nº PLANO
6